



# PROGNOZA ODDZIAŁYWANIA NA ŚRODOWISKO

ustaleń projektu miejscowego planu zagospodarowania  
przestrzennego części obrębu geodezyjnego Bogucin oraz  
Szpetal Górny

Opracował:

mgr Rafał Łucki



## Spis treści

<b>WSTĘP.....</b>	<b>6</b>
<b>1. INFORMACJE O ZAWRTOŚCI, GŁÓWNYCH CELACH PROJEKTU MPZP ORAZ JEGO POWIĄZANIACH Z INNYMI DOKUMENTAMI.....</b>	<b>8</b>
<b>2. CELE I METODY ZASTOSOWANE PRZY OPRACOWANIU PROGNOZY.....</b>	<b>9</b>
<b>3. PROPONOWANE METODY SKUTKÓW REALIZACJI USTALEŃ ZAWARTYCH W PROJEKCIE PLANU ORAZ CZĘSTOTLIWOŚĆ JEJ PRZEPROWADZANIA.....</b>	<b>10</b>
<b>4. WYKORZYSTANE OPRACOWANIA I AKTY PRAWNE.....</b>	<b>10</b>
<b>5. OCENA STANU I FUNKCJONOWANIA ŚRODOWISKA PRZYRODNICZEGO I ANTROPOGENICZNEGO.....</b>	<b>13</b>
5.1. Ogólna charakterystyka środowiska geograficznego .....	13
5.2. Położenie fizyczno - geograficzne i rzeźba terenu.....	16
5.3. Budowa geologiczna .....	22
5.4. Gleby .....	25
5.5. Wody powierzchniowe .....	27
5.6. Wody podziemne .....	30
5.7. Obszary zagrożone powodzią i osuwaniem się mas ziemnych .....	38
5.8. Warunki klimatyczne i aerosanitarne .....	38
5.9. Fauna i flora .....	42
5.10. Położenie na tle obszarów prawnie chronionych na podstawie przepisów o ochronie przyrody.....	48
5.11. Powiązania przyrodnicze gminy z szerszym otoczeniem.....	49
5.12. Obszary i obiekty chronione na podstawie przepisów o ochronie zabytków .....	50
5.13. Złoża surowców i obszary górnicze .....	50
<b>6. DOTYCHCZASOWE ZMIANY W ŚRODOWISKU.....</b>	<b>50</b>
6.1. Hałas.....	50
6.2. Degradacja gleb .....	52
6.3. Zanieczyszczenia i monitoring wód.....	58
6.4. Zanieczyszczenia powietrza atmosferycznego - jakość według oceny rocznej wykonanej przez WIOŚ.....	60
6.5. Emisja pól elektromagnetycznych .....	67
6.6. Adaptacja do zmian klimatu.....	68
6.7. Obszary funkcjonalno – przestrzenne .....	69
<b>7. ZASOBY ŚRODOWISKA KULTUROWEGO I OCHRONA ŚRODOWISKA ORAZ POWIĄZANIA PRZYRODNICZE OBSZARU Z JEGO SZERSZYM OTOCZENIEM.....</b>	<b>69</b>
<b>8. STAN ŚRODOWISKA NA OBSZARZE OBJĘTYM PRZEWIDYWANYM ZNACZĄCYM ODDZIAŁYWANIEM USTALEŃ PROJEKTU PLANU.....</b>	<b>70</b>
<b>9. TRANSGRANICZNE ODDZIAŁYWANIA NA ŚRODOWISKO .....</b>	<b>70</b>



<b>10.PRZEWIDYWANE ZNACZĄCE ODDZIAŁYWANIA PRZEDSIĘWZIĘCIA NA ŚRODOWISKO.....</b>	<b>70</b>
<b>11.POZYTYWNY WPLYW NA ŚRODOWISKO PROJEKTU MIEJSCOWEGO PLANU ZAGOSPODAROWANIA PRZESTRZENNEGO.....</b>	<b>79</b>
<b>12.OCENA SKUTKÓW WPLYWU REALIZACJI USTALEŃ PROJEKTU NA ŚRODOWISKO PRZYRODNICZE I ZDROWIE LUDZI .....</b>	<b>80</b>
<b>13.OCENA ROZWIĄZAŃ FUNKCJONALNO –PRZESTRZENNYCH ZAWARTYCH W PROJEKCIE PLANU.....</b>	<b>83</b>
13.1. Zgodność projektowanego sposobu zagospodarowania z uwarunkowaniami fizjograficznymi.....	83
13.2. Zgodność ustaleń projektu planu z przepisami prawa dotyczącymi ochrony środowiska ..	83
13.3. Sposoby zapobiegania, ograniczania lub kompensacji przyrodniczej negatywnych oddziaływań na środowisko wynikających z realizacji planu zagospodarowania przestrzennego.....	84
<b>14.OKREŚLENIE, ANALIZA ORAZ OCENA ISTNIEJĄCYCH PROBLEMÓW OCHRONY ŚRODOWISKA ISTOTNYCH Z PUNKTU WIDZENIA PROJEKTOWANEGO DOKUMENTU, W SZCZEGÓLNOŚCI DOTYCZĄCE OBSZARÓW PODLEGAJĄCYCH OCHRONIE NA PODSTAWIE USTAWY Z DNIA 16 KWIEŃNIA 2004 r. O OCHRONIE PRZYRODY .....</b>	<b>85</b>
<b>15.CELE OCHRONY ŚRODOWISKA USTANOWIONE NA SZCZEBLU MIĘDZYNARODOWYM, WSPÓLNOTOWYM I KRAJOWYM, ISTOTNE Z PUNKTU WIDZENIA PROJEKTOWANEGO DOKUMENTU .....</b>	<b>87</b>
<b>16.STRESZCZENIE W JĘZYKU NIESPECJALISTYCZNYM .....</b>	<b>94</b>
16.1. Informacje o zawartości prognozy .....	94
16.2. Analiza i ocena istniejącego stanu środowiska.....	94
16.3. Wpływ na środowisko w przypadku odstąpienia od realizacji miejscowego planu .....	95
16.4. Zapobieganie i ograniczenia negatywnych oddziaływań na środowisko, mogących być rezultatem realizacji projektu .....	95
<b>17.FOTOGRAFIA OBSZARU OPRACOWANIA.....</b>	<b>96</b>



## SPIS RYSUNKÓW

Rysunek 1. Lokalizacja województwa kujawsko-pomorskiego na tle mapy Polski i powiatu włocławskiego na tle województwa kujawsko-pomorskiego .....	13
Rysunek 2. Lokalizacja gminy Fabianki na tle powiatu włocławskiego .....	14
Rysunek 3. Widok ogólny obszaru opracowania - zał. nr 1 .....	15
Rysunek 4. Widok ogólny obszaru opracowania - zał. Nr 2.....	16
Rysunek 5. Przebieg granic mezoregionów na tle Gminy Fabianki wraz z zaznaczonym obszarem opracowania .....	17
Rysunek 6. Szkic geomorfologiczny na obszarze opracowania.....	21
Rysunek 7. Mapa geologiczna dla obszaru objętego miejscowym planem zagospodarowania przestrzennego.....	24
Rysunek 8. Szczegółowa Mapa geologiczna Polski - na terenie analizy .....	25
Rysunek 9. Mapa typów i podtypów gleb na terenie gminy Fabianki wraz z zaznaczonym obszarem opracowania .....	26
Rysunek 10. Mapa glebowo -rolnicza wraz z zaznaczonym obszarem opracowania zał. 1 .....	27
Rysunek 11. Mapa glebowo -rolnicza wraz z zaznaczonym obszarem opracowania zał. 2.....	27
Rysunek 12. Mapa hydrologiczna z podziałem na zlewnie jednolitych części wód we fragmencie terenu Gminy Fabianki.....	29
Rysunek 13. Lokalizacja GZWP oraz JCWPd na terenie objętym opracowaniem .....	33
Rysunek 14. Schemat przepływu wód podziemnych w JCWPd nr 46 .....	36
Rysunek 15. Schemat przepływu wód podziemnych w JCWPd nr 48 .....	37
Rysunek 16. Wydajność potencjalna studni wierconej we fragmencie gminy Fabianki wraz z zaznaczonym obszarem opracowania .....	38
Rysunek 17. Klimatogram dla gminy Fabianki.....	39
Rysunek 18. Wykres temperaturowy dla gminy Fabianki.....	40
Rysunek 19. Róża wiatrów w gminie Fabianki.....	41
Rysunek 20. Strefy energetyczne wiatru wg Haliny Lorenc .....	42
Rysunek 21. Wydzielenia leśne na terenie opracowania zał. 1 .....	43
Rysunek 22. Wydzielenia leśne na terenie opracowania zał. 2.....	44
Rysunek 23. Potencjalna roślinność naturalna występująca na terenie Gminy Fabianki .....	46
Rysunek 24. Regiony geobotaniczne na terenie gminy Fabianki.....	47
Rysunek 25. Położenie obszaru opracowania w sąsiedztwie obszarów chronionych.....	48
Rysunek 26. Mapa średniego dobowego ruchu rocznego pojazdów silnikowych na drogach krajowych i wojewódzkich. Generalny Pomiar Ruchu 2020/21 .....	52

## SPIS TABEL

Tabela 1. Regionalizacja fizyczno-geograficzna obszaru opracowania prognozy .....	17
Tabela 2 Wydzielenie geologiczne na terenie mpzp.....	24
Tabela 3. Ocena stanu 2014-2019 przepływających w sąsiedztwie terenu mpzp .....	29
Tabela 4. Cele środowiskowe JCWP na lata 2022-2027 przepływających w sąsiedztwie terenu mpzp ....	30
Tabela 5. Ocena ryzyka nieosiągnięcia celów środowiskowych dla JCWP rzecznych przepływających w sąsiedztwie obszaru mpzp .....	30
Tabela 6. Ocena ryzyka nieosiągnięcia celów środowiskowych dla JCWPd znajdujących się na terenie opracowania .....	35
Tabela 7. Cele środowiskowe JCWPd nr 48 na lata 2022 - 2027.....	35
Tabela 8. Tabela klimatu dla gminy Fabianki.....	40



Tabela 9 Odczyn i węglany w punkcie pomiarowym Łęg Witoszyn w ramach Monitoringu Chemizmu Gleb Ornych.....	53
Tabela 10. Zawartość substancji organicznej w glebie w punkcie pomiarowym Łęg Witoszyn w ramach Monitoringu Chemizmu Gleb Ornych. ....	54
Tabela 11. Właściwości sorpcyjne gleb ornych w punkcie pomiarowym Łęg Witoszyn w ramach Monitoringu Chemizmu Gleb Ornych .....	54
Tabela 12 Zawartość pierwiastków przyswajalnych dla roślin w punkcie pomiarowym Łęg Witoszyn w ramach Monitoringu Chemizmu Gleb Ornych. ....	54
Tabela 13. Całkowita zawartość makroelementów w punkcie pomiarowym Łęg Witoszyn w ramach Monitoringu Chemizmu Gleb Ornych. ....	55
Tabela 14. Całkowita zawartość pierwiastków śladowych w punkcie pomiarowym Łęg Witoszyn w ramach Monitoringu Chemizmu Gleb Ornych. ....	55
Tabela 15 Kategoria gleby I.....	56
Tabela 16 Kategoria gleby II.....	57
Tabela 17 Kategoria gleby III .....	57
Tabela 18 Kategoria gleby IV .....	58
Tabela 19 Udział powierzchni zagrożonej suszą.....	58
Tabela 20. Przeciętny skład spalin silnikowych (w % objętościowo) .....	61
Tabela 21 Poziomy dopuszczalne do oceny jakości powietrza .....	65
Tabela 22 Poziomy docelowe .....	66
Tabela 23 Poziomy celów długoterminowych dla ozonu .....	66
Tabela 24 Poziomy alarmowe .....	66
Tabela 25 Poziomy informowania społecznego .....	66
Tabela 26. Wynikowe klasy strefy kujawsko-pomorskiej dla poszczególnych zanieczyszczeń, uzyskane w ocenie rocznej w latach 2019- 2021 dokonanej z uwzględnieniem kryteriów ustanowionych w celu ochrony zdrowia .....	67
Tabela 27. Wynikowe klasy strefy kujawsko-pomorskiej dla poszczególnych zanieczyszczeń, uzyskane w ocenie rocznej w latach 2019-2021 dokonanej z uwzględnieniem kryteriów ustanowionych w celu ochrony roślin.....	67
Tabela 28 Potencjalne skutki realizacji ustaleń projektu mpzp na poszczególne komponenty środowiska przyrodniczego na etapie budowy .....	81
Tabela 29 Potencjalne skutki realizacji ustaleń projektu mpzp na poszczególne komponenty środowiska przyrodniczego na etapie eksploatacji.....	82
Tabela 30 Sposób uwzględnienia w mpzp celów ochrony środowiska ustanowionych na szczeblu krajowym .....	90

## SPIS ZAŁĄCZNIKÓW

Załącznik nr 1 oraz nr 2 do prognozy oddziaływania na środowisko projektu miejscowego planu zagospodarowania przestrzennego dla obrębu geodezyjnego Bogucin oraz Szpetal Górny.

Załącznik nr 3 Oświadczenie autora prognozy o spełnieniu wymagań, o których mowa w art. 74a ust. 2 Ustawy z dnia 3 października 2008 roku o udostępnianiu informacji o środowisku i jego ochronie, udziale społeczeństwa w ochronie środowiska oraz o ocenach oddziaływania na środowisko (t.j. Dz. U. z 2026 r. poz. 670).



## WSTĘP

W stosunku do miejscowych planów zagospodarowania przestrzennego, sporządzanych dla obszaru całej gminy jak i jej części, istnieje obowiązek przeprowadzenia postępowania w sprawie oceny oddziaływania na środowisko, wynikający z art. 46 ust. 1 ustawy z dnia 3 października 2008 roku o udostępnianiu informacji o środowisku i jego ochronie, udziale społeczeństwa w ochronie środowiska oraz o ocenach oddziaływania na środowisko (t.j. Dz. U. z 2026 r. poz. 670). Tym samym prognoza oddziaływania na środowisko nie jest załącznikiem do planu, ale zasadniczym elementem odrębnego postępowania.

Niniejsze opracowanie sporządzone zostało dla potrzeb projektu miejscowego planu zagospodarowania przestrzennego dla części obrębu geodezyjnego Bogucin oraz Szpetal Górny.

Dotyczy terenów określonych w uchwale intencyjnej Nr V/52/2024 Rady Gminy Fabianki z dnia 13 września 2024 r. w sprawie przystąpienia do sporządzenia miejscowego planu zagospodarowania przestrzennego dla części obrębu geodezyjnego Bogucin oraz Szpetal Górny oraz uchwały nr XI/121/2025 Rady Gminy Fabianki z dnia 4 czerwca 2025 r. zmieniającej uchwałę w sprawie przystąpienia do sporządzenia miejscowego planu zagospodarowania przestrzennego dla części obrębu geodezyjnego Bogucin oraz Szpetal Górny. Sporządzenie i uchwalenie projektu miejscowego planu zagospodarowania przestrzennego dla ww. obszaru ma służyć uporządkowaniu zasad zagospodarowania i zabudowy terenów, w tym rozgraniczenia poszczególnych funkcji.

Szczegółowy zakres zagadnień określa art. 51 ust. 2 w/w ustawy, zgodnie, z którym prognoza oddziaływania na środowisko:

- 1) zawiera:
  - a) informacje o zawartości, głównych celach projektowanego dokumentu oraz jego powiązaniach z innymi dokumentami,
  - b) informacje o metodach zastosowanych przy sporządzaniu prognozy,
  - c) propozycje dotyczące przewidywanych metod analizy skutków realizacji postanowień projektowanego dokumentu oraz częstotliwości jej przeprowadzania,
  - d) informacje o możliwym transgranicznym oddziaływaniu na środowisko,
  - e) streszczenie sporządzone w języku niespecjalistycznym,
  - f) oświadczenie autora, a w przypadku gdy wykonawcą prognozy jest zespół autorów – kierującego tym zespołem, o spełnieniu wymagań, o których mowa w art. 74a ust. 2 w/w ustawy, stanowiące załącznik do prognozy;
- 2) określa, analizuje i ocenia:
  - a) istniejący stan środowiska oraz potencjalne zmiany tego stanu w przypadku braku realizacji projektowanego dokumentu,
  - b) stan środowiska na obszarach objętych przewidywanym znaczącym oddziaływaniem,



- c) istniejące problemy ochrony środowiska istotne z punktu widzenia realizacji projektowanego dokumentu, w szczególności dotyczące obszarów podlegających ochronie na podstawie ustawy z dnia 16 kwietnia 2004 r. o ochronie przyrody,
  - d) cele ochrony środowiska ustanowione na szczeblu międzynarodowym, wspólnotowym i krajowym, istotne z punktu widzenia projektowanego dokumentu, oraz sposoby, w jakich te cele i inne problemy środowiska zostały uwzględnione podczas opracowywania dokumentu,
  - e) przewidywane znaczące oddziaływania, w tym oddziaływania bezpośrednie, pośrednie, wtórne, skumulowane, krótkoterminowe, średnioterminowe i długoterminowe, stałe i chwilowe oraz pozytywne i negatywne, na cele i przedmiot ochrony obszaru Natura 2000 oraz integralność tego obszaru, a także na środowisko, a w szczególności na: różnorodność biologiczną, ludzi, zwierzęta, rośliny, wodę, powietrze, powierzchnię ziemi, krajobraz, klimat, zasoby naturalne, zabytki, dobra materialne, z uwzględnieniem zależności między tymi elementami środowiska i między oddziaływaniami na te elementy;
- 3) przedstawia:
- a) rozwiązania mające na celu zapobieganie, ograniczanie lub kompensację przyrodniczą negatywnych oddziaływań na środowisko, mogących być rezultatem realizacji projektowanego dokumentu, w szczególności na cele i przedmiot ochrony obszaru Natura 2000 oraz integralność tego obszaru,
  - b) biorąc pod uwagę cele i geograficzny zasięg dokumentu oraz cele i przedmiot ochrony obszaru Natura 2000 oraz integralność tego obszaru – rozwiązania alternatywne do rozwiązań zawartych w projektowanym dokumencie wraz z uzasadnieniem ich wyboru oraz opis metod dokonania oceny prowadzącej do tego wyboru albo wyjaśnienie braku rozwiązań alternatywnych, w tym wskazania napotkanych trudności wynikających z niedostatków techniki lub luk we współczesnej wiedzy.

Zakres i stopień szczegółowości opracowania został uzgodniony z określonymi ustawowo organami. Uzgodnienia dla niniejszego projektu planu dokonane zostały przez Regionalnego Dyrektora Ochrony Środowiska w Bydgoszczy (pismo znak: WOO.411.216.2024.KB z dnia 23.10.2024 r.) oraz przez Państwowego Powiatowego Inspektora Sanitarnego we Włocławku (pismo znak: NNZ.42.37.25.2024 z dnia 31.10.2024 r.).



## 1. INFORMACJE O ZAWRTOŚCI, GŁÓWNYCH CELACH PROJEKTU MPZP ORAZ JEGO POWIĄZANIACH Z INNYMI DOKUMENTAMI

Głównym celem opracowania projektu planu jest określenie sposobu zagospodarowania terenów zabudowy mieszkaniowej jednorodzinnej lub usług (MN-U), terenu drogi głównej (KDG), terenów drogi dojazdowej (KDD), terenów komunikacji drogowej wewnętrznej (KR), terenów lasu (L) z obowiązującymi przepisami prawnymi (dotyczącymi głównie planowania przestrzennego, ochrony środowiska przyrody i środowiska kulturowego), fizjografią terenu i aktualnymi potrzebami inwestorów zewnętrznych oraz mieszkańców. Uchwalenie miejscowego planu zagospodarowania przestrzennego umożliwi realizację zabudowy i rozbudowy na danym terenie. Zgodnie z ustawą o planowaniu i zagospodarowaniu przestrzennym, miejscowy plan zagospodarowania przestrzennego jest przepisem gminnym, a jego ustalenia są treścią uchwały rady gminy. Projekt planu składa się z:

- części tekstowej stanowiącej treść projektu uchwały,
- części graficznej, którą stanowi rysunek planu w skali 1:1000 (załącznik nr 1 oraz nr 2 do projektu uchwały).

Dokumentami powiązаныmi z projektem planu są:

- 1) *„Opracowanie ekofizjograficzne sporządzone na potrzeby miejscowych planów zagospodarowania przestrzennego dla części obrębu geodezyjnego Bogucin oraz Szpetal Górny, dla części obrębu geodezyjnego Wilczeniec Fabiański”, 2025 r.;*
- 2) *Uchwała Nr V/52/2024 Rady Gminy Fabianki z dnia 13 września 2024 r. w sprawie przystąpienia do sporządzenia miejscowego planu zagospodarowania przestrzennego dla części obrębu geodezyjnego Bogucin oraz Szpetal Górny;*
- 3) *Uchwała Nr XI/121/2025 Rady Gminy Fabianki z dnia 4 czerwca 2025 r. zmieniającej uchwałę w sprawie przystąpienia do sporządzenia miejscowego planu zagospodarowania przestrzennego dla części obrębu geodezyjnego Bogucin oraz Szpetal Górny;*
- 4) *Projekt Uchwały Rady Gminy Fabianki w sprawie uchwalenia miejscowego planu zagospodarowania przestrzennego dla części obrębu geodezyjnego Bogucin oraz Szpetal Górny;*
- 5) *„Studium uwarunkowań i kierunków zagospodarowania przestrzennego gminy Fabianki”;*
- 6) *Raport o stanie Gminy Fabianki za 2022 r.;*
- 7) *Strategia Rozwoju Gminy Fabianki na lata 2016 - 2025 uchwalona uchwałą nr XIX/143/2016 Rady Gminy Fabianki z dnia 25 listopada 2016 r.;*



- 8) *Program Ochrony Środowiska dla Gminy Fabianki na lata 2022 - 2026 z perspektywą do roku 2030 uchwalony uchwałą nr Rady Gminy Fabianki z dnia 4 listopada 2022 r.;*
- 9) *Lokalny Program Rewitalizacji dla Gminy Fabianki uchwalony uchwałą nr XXXV/312/2018 z dnia 28.09.2018r.;*
- 10) *Stan środowiska w województwie kujawsko-pomorskim. Raport 2020 roku;*
- 11) *Roczna Ocena Jakości Powietrza w województwie kujawsko-pomorskim za rok 2019, (...) za rok 2020, (...) za rok 2021;*
- 12) *Strategia Programu Państwowego Monitoringu Środowiska na lata 2020 – 2025;*
- 13) *Plan Zagospodarowania Przestrzennego Województwa Kujawsko-Pomorskiego;*
- 14) *Strategia Rozwoju Województwa kujawsko-pomorskiego do roku 2030 r., Strategia Przyspieszenia 2030+.*

Stosownie do ustawy z dnia 27 marca 2003 r. o planowaniu i zagospodarowaniu przestrzennym zapisy projektu planu miejscowego (część tekstowa i graficzna) muszą być zgodne z zapisami studium uwarunkowań i kierunków zagospodarowania przestrzennego gminy, które jest sporządzane w celu określenia polityki przestrzennej gminy, w tym lokalnych zasad zagospodarowania przestrzennego.

W „Studium uwarunkowań i kierunków zagospodarowania przestrzennego gminy Fabianki” obszar objęty miejscowym planem zagospodarowania przestrzennego znajduje się na:

- ❖ z załącznika nr 1 – terenach zabudowy mieszkaniowej jednorodzinnej;
- ❖ z załącznika nr 2 - terenach zabudowy mieszkaniowej jednorodzinnej.

Projektowane w miejscowym planie zagospodarowania przestrzennego funkcje tj. tereny zabudowy mieszkaniowej jednorodzinnej lub usług, tereny drogi dojazdowej, tereny komunikacji drogowej wewnętrznej należy uznać za zgodne z zapisami „Studium...”.

## **2. CELE I METODY ZASTOSOWANE PRZY OPRACOWANIU PROGNOZY**

Potrzeba opracowania prognozy do miejscowego planu zagospodarowania przestrzennego wynika z art. 46 ust. 1 Ustawy z dnia 3 października 2008 r. o udostępnianiu informacji o środowisku i jego ochronie, udziale społeczeństwa w ochronie środowiska oraz ocenach oddziaływania na środowisko (t.j. Dz. U. z 2026 r. poz. 670) oraz z art. 17 pkt. 4 Ustawy z dnia 27 marca 2003 r. o planowaniu i zagospodarowaniu przestrzennym (t.j. Dz. U. z 2025 r. poz. 538).

Celem prognozy jest określenie oraz ocena skutków dla środowiska przyrodniczego i życia ludzi, które mogą wynikać z realizacji ustaleń miejscowego planu zagospodarowania



przestrzennie zawartych w projekcie dla części obrębu geodezyjnego Bogucin oraz Szpetal Górny. Analiza przekształceń środowiska, równoległe z pracami planistycznymi, daje możliwość wpływu na ostateczny zapis ustaleń planu.

Przy opracowaniu prognozy zastosowano następujące metody

1. Przeprowadzono analizę poszczególnych komponentów środowiska przyrodniczego (w nawiązaniu do istniejącej w literaturze regionalizacji) i antropogenicznego, uwzględniając ich wzajemne powiązania.
2. Określono odporność środowiska przyrodniczego na degradację i możliwość jego regeneracji.
3. Szczególnie uwzględniono obszary i obiekty prawnie chronione.
4. Przedstawiono negatywne i pozytywne skutki wynikające z realizacji ustaleń planu, zagrożenia dla zdrowia ludzi oraz wszystkich innych komponentów środowiska naturalnego.

W trakcie prac nad sporządzaniem prognozy oddziaływania na środowisko przyrodnicze dla uchwalenia projektu miejscowego planu zagospodarowania przestrzennego dla terenu położonego w części obrębu Bogucin oraz Szpetal Górny odbyła się wizja terenowa na obszarze objętym planem. Podstawą do sporządzenia prognozy była wnikliwa analiza literatury, materiałów kartograficznych oraz wizja lokalna terenu pozwalająca ocenić stan środowiska przyrodniczego.

Podkreśla się, że wszystkie zawarte w prognozie wnioski i zalecenia opierają się na zasadach logicznego wnioskowania i prawdopodobieństwa.

### **3. PROPONOWANE METODY SKUTKÓW REALIZACJI USTALEŃ ZAWARTYCH W PROJEKCIE PLANU ORAZ CZĘSTOTLIWOŚĆ JEJ PRZEPROWADZANIA**

Analizę skutków realizacji ustaleń zawartych w projekcie planu, winno przeprowadzać się metodą bezpośrednich obserwacji i pomiarów tych komponentów środowiska, na które ustalenia planu mają największy wpływ. Badania winny być wykonywane przez inwestorów i upoważnione do tego organy ochrony środowiska. Przewidziane w projekcie planu funkcje przy zachowaniu wszystkich nakazów i zakazów w zakresie gospodarki wodno-ściekowej, gospodarki odpadami, natężenia hałasu itp. Nie spowodują znaczących negatywnych zmian w środowisku przyrodniczym i życiu ludzi. W związku z powyższym nie ma potrzeby stałego monitorowania skutków realizacji ustaleń zawartych w projekcie planu.

### **4. WYKORZYSTANE OPRACOWANIA I AKTY PRAWNE**

W trakcie prac nad niniejszą prognozą wykorzystano poszczególne opracowania, między innymi poniższe akty prawne:

- *Ustawa z dnia 27 kwietnia 2001 r. – Prawo ochrony środowiska (tekst jednolity: Dz. U. z 2025 r., poz. 647 z późn. zm.),*
- *Ustawa z dnia 16 kwietnia 2004 r. o ochronie przyrody (tekst jednolity: Dz. U. z 2026 r., poz. 13 z późn. zm.),*



- *Ustawa z dnia 3 października 2008 r. o udostępnianiu informacji o środowisku i jego ochronie, udziale społeczeństwa w ochronie środowiska oraz o ocenach oddziaływania na środowisko (tekst jednolity: Dz. U. z 2026 r. poz. 670);*
- *Ustawa z dnia 3 lutego 1995 r. o ochronie gatunków rolnych i leśnych (tekst jednolity: Dz. U. z 2024 r., poz. 82),*
- *Ustawa z dnia 18 lipca 2001 r. – Prawo wodne (tekst jednolity: Dz. U. z 2025 r., poz. 960 z późn. zm.),*
- *Ustawa z dnia 7 lipca 1994 r. - Prawo budowlane (tekst jednolity: Dz. U. z 2026 r. poz. 524 z późn. zm.),*
- *Ustawa z dnia 23 lipca 2003 r. o ochronie zabytków i opiece nad zabytkami (tekst jednolity: Dz. U. z 2024 r., poz. 1292 z późn. zm.),*
- *Ustawa z dnia 21 sierpnia 1997 r. o ochronie zwierząt (Dz. U. z 2023 r., poz. 1580 z późn. zm.),*
- *Ustawa z dnia 27 marca 2003 r. o planowaniu i zagospodarowaniu przestrzennym (tekst jednolity: Dz. U. z 2026 r., poz. 538),*
- *Ustawa z dnia 8 marca 1990 r. o samorządzie gminnym (tekst jednolity: Dz. U. z 2026 r., poz. 662),*
- *Rozporządzenie Rady Ministrów z dnia 10 września 2019 r. w sprawie przedsięwzięć mogących znacząco oddziaływać na środowisko (Dz. U. z 2019, poz. 1839),*
- *Rozporządzenie Ministra Środowiska z dnia 14 czerwca 2007 roku w sprawie dopuszczalnych poziomów hałasu w środowisku (Dz. U. z 2014 r., poz. 112),*
- *Rozporządzenie Ministra Infrastruktury z dnia 4 listopada 2022r. w sprawie Planu gospodarowania wodami na obszarze dorzecza Wisły,*
- *Mapa geologiczna Polski 1:50 000, arkusz Fabianki,*
- *Mapa geośrodowiskowa Polski 1:50 000, arkusz Fabianki 403,*
- *Szczegółowa mapa geologiczna Polski 1:50 000, arkusza Fabianki 403,*
- *Uchwała intencyjna Nr V/52/2024 Rady Gminy Fabianki z dnia 13 września 2024r. w sprawie przystąpienia do sporządzenia miejscowego planu zagospodarowania przestrzennego dla części obrębu geodezyjnego Bogucin oraz Szpetal Górny,*
- *„Studium uwarunkowań i kierunków zagospodarowania przestrzennego gminy Fabianki”;*
- *Raport o stanie Gminy Fabianki za 2022 r.,*
- *Strategia Rozwoju Gminy Fabianki na lata 2016 - 2025 uchwalona uchwałą nr XIX/143/2016 Rady Gminy Fabianki z dnia 25 listopada 2016 r.,*
- *Program Ochrony Środowiska dla Gminy Fabianki na lata 2022 - 2026 z perspektywą do roku 2030 uchwalony uchwałą nr Rady Gminy Fabianki z dnia 4 listopada 2022 r.,*
- *Lokalny Program Rewitalizacji dla Gminy Fabianki uchwalony uchwałą nr XXXV/312/2018 z dnia 28.09.2018 r.,*
- *Stan środowiska w województwie kujawsko-pomorskim. Raport 2020 roku,*



- *Roczna Ocena Jakości Powietrza w województwie kujawsko - pomorskim za rok 2019, (...) za rok 2020, (...) za rok 2021,*
- *Program Państwowego Monitoringu Środowiska woj. kujawsko-pomorskiego na lata 2016-2020;*
- *Strategia Programu Państwowego Monitoringu Środowiska na lata 2020 – 2025,*
- *Plan Zagospodarowania Przestrzennego Województwa Kujawsko-Pomorskiego,*
- *Strategia Rozwoju Województwa kujawsko-pomorskiego do roku 2030 r., Strategia Przyspieszenia 2030+,*
- *Juda-Rezler K., Oddziaływanie zanieczyszczeń powietrza na środowisko, Oficyna Wydawnicza Politechniki Warszawskiej, Warszawa 2006,*
- *Kondracki J., Geografia fizyczna polski, Wydawnictwo Naukowe PWN, Warszawa 2009,*
- *Kostrzewski W., Parametry geotechniczne gruntów budowlanych oraz metody ich oznaczania, Wydawnictwo Politechniki Poznańskiej, Poznań 2001;*
- *Kozłowski S. Atlas środowiska geograficznego Polski, Atlas zasobów, walorów i zagrożeń środowiska geograficznego Polski, Polska Akademia Nauk Instytut Geografii i Przestrzennego Zagospodarowania Kraju, Warszawa 1994,*
- *Pawłowska K., Słysz K. Zagrożenia i ochrona przed powodzią w planowaniu przestrzennym, Instytut Gospodarki Przestrzennej i Komunalnej Oddział w Krakowie, Kraków 2002,*
- *Piotrowski J. (red.) Podstawy toksykologii, Wydawnictwa Naukowo-Techniczne, Warszawa, 2006;*
- *Szymańska U., Zębek E., Prawo i ochrona środowiska – prawne, ekonomiczne, ekologiczne i techniczne aspekty ochrony środowiska naturalnego, Wydawnictwo Uniwersytetu Warmińsko-Mazurskiego w Olsztynie, Olsztyn 2008,*
- *Zawadzki S. Podstawy gleboznawstwa, Państwowe Wydawnictwo Rolnicze i Leśne, Warszawa 2002.*

## 5. OCENA STANU I FUNKCJONOWANIA ŚRODOWISKA PRZYRODNICZEGO I ANTROPOGENICZNEGO

### 5.1. Ogólna charakterystyka środowiska geograficznego

Fabianki to jedyna gmina powiatu włocławskiego, która nie posiada granicy lądowej z żadną inną gminą tego powiatu. Od pozostałych gmin oddziela ją rzeka Wisła i miasto Włocławek. Na lądzie gmina Fabianki graniczy na południu z miastem Włocławek (miasto na prawach powiatu) oraz z gminami wchodzącymi w skład powiatu lipnowskiego: Bobrowniki (na zachodzie), Dobrzyń nad Wisłą i Wielgie (na wschodzie) i gminą wiejską Lipno (północ). Gmina Fabianki posiada eksklawę – sołectwo Lisek, które nie graniczy z pozostałą częścią gminy, od której jest oddalone o około 2 km w linii prostej. Lisek otaczają obszary gminy Bobrowniki i gminy Lipno.

Odległość Fabianek w linii prostej do ważniejszych miast wynosi: 8 km do Włocławka, 47 km do Torunia, 44 km do Płocka, 86 km do Bydgoszczy.

Gmina Fabianki zajmuje powierzchnię 76,1 km<sup>2</sup> (7610 ha), co stanowi 5,17% powierzchni powiatu włocławskiego. Jest to jedna z najmniejszych powierzchniowo gmin powiatu. Mniejszy obszar zajmuje jedynie gmina Lubanie (69 km<sup>2</sup>) i miasto Kowal (5 km<sup>2</sup>).

Gmina posiada status wiejskiej, w jej skład wchodzi 16 sołectw: Bogucin, Chełmica-Cukrownia, Chełmica Duża, Chełmica Mała, Cyprianka, Fabianki, Krępiny, Kulin, Lisek, Nasiegniewo, Nowy Witoszyn, Skórzno, Stary Witoszyn, Szpetal Górny, Świątkowizna, Bogucin oraz Szpetal Górny.

Największą miejscowością gminy są Fabianki, która skupia administrację gminną i główne podmioty gospodarcze.

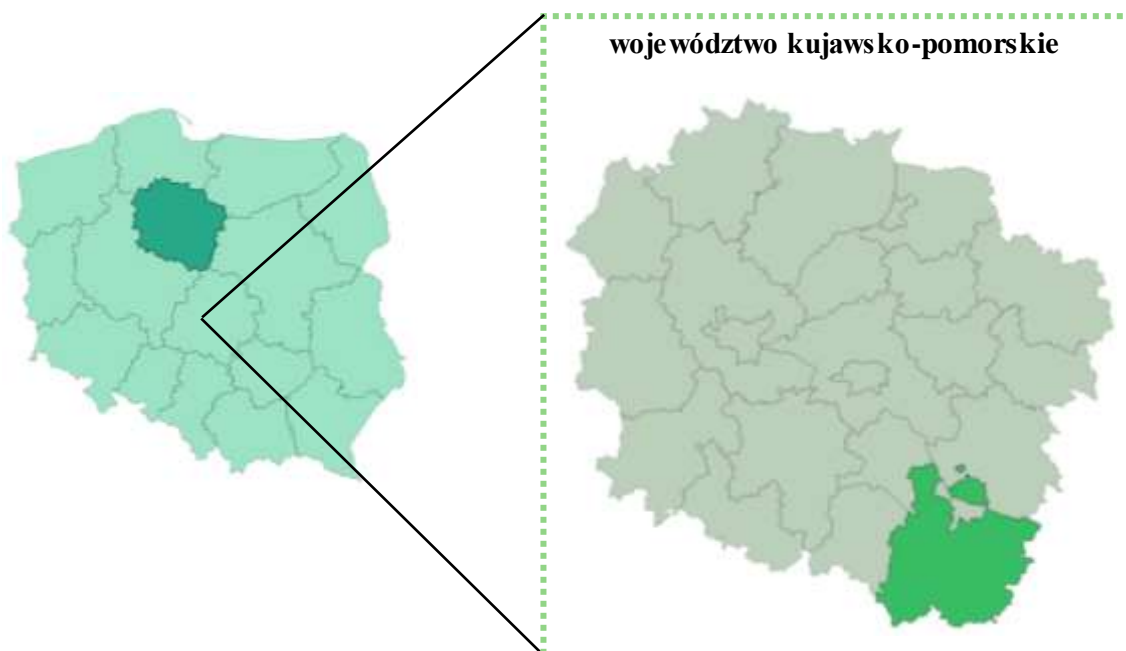

**Rysunek 1.** Lokalizacja województwa kujawsko-pomorskiego na tle mapy Polski i powiatu włocławskiego na tle województwa kujawsko-pomorskiego  
Źródło: Opracowanie własne

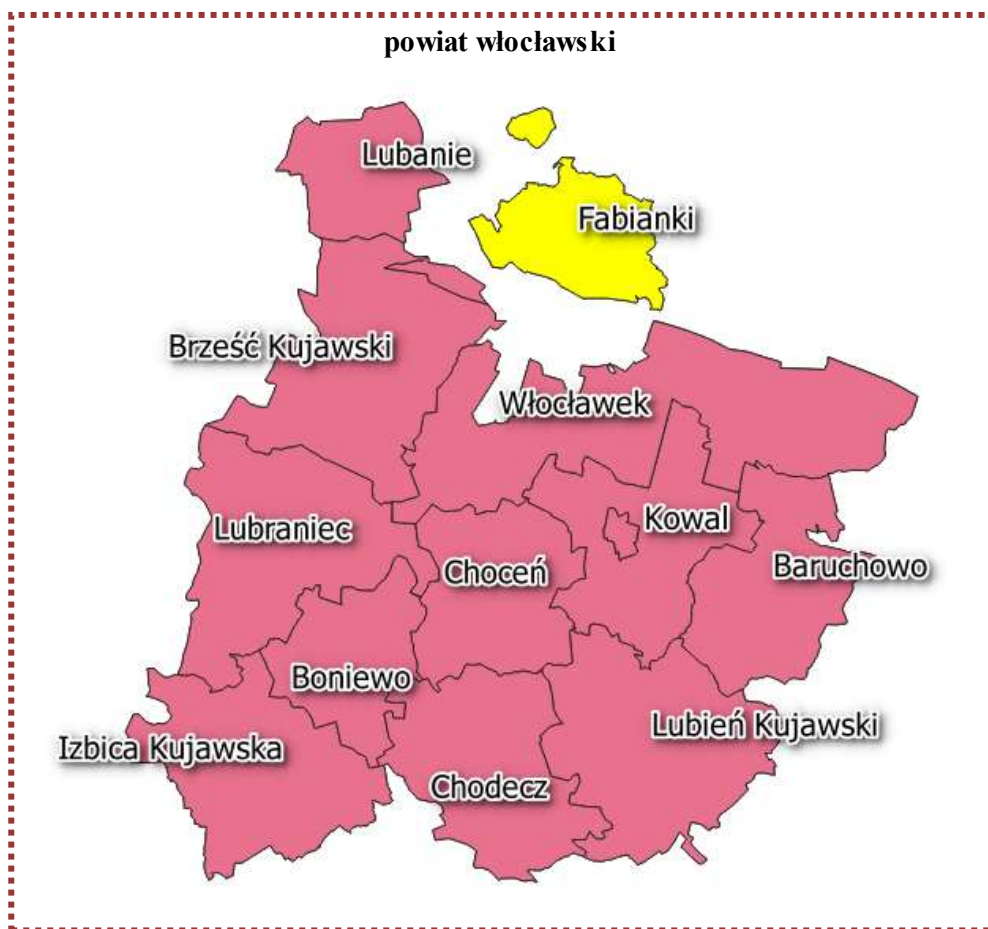

**Rysunek 2.** Lokalizacja gminy Fabianki na tle powiatu włocławskiego  
Źródło: Opracowanie własne

Zgodnie z uzasadnieniem do uchwały intencyjnej Nr V/52/2024 Rady Gminy Fabianki z dnia 13 września 2024 roku w sprawie przystąpienia do sporządzenia mpzp dla części obrębu geodezyjnego Bogucin oraz Szpetal Górny: *"Opracowanie miejscowego planu zagospodarowania przestrzennego wynika z nowych potrzeb związanych z rozwojem Gminy Fabianki. Dokonana przez Wójta Gminy Fabianki analiza, pozwoliła powziąć decyzję o zasadności opracowania miejscowego planu dla przedmiotowego obszaru. Ważąc na powyższe, korzystając ze swych ustawowych uprawnień recypowanych na gruncie ustawy o samorządzie gminnym oraz ustawy o planowaniu i zagospodarowaniu przestrzennym, po przedłożeniu przez Wójta Gminy pod rozwagę możliwości sporządzenia stosownego miejscowego planu zagospodarowania przestrzennego uznano, iż jest to zamierzenie zewsząd zasadne.*

*Powzięta uchwała stanowi zatem wyraz woli Rady Gminy Fabianki względem kształtowania przestrzeni na terenie gminy. Powyższe wpisuje się w instytucję tzw. władztwa planistycznego gminy i jest przejawem racjonalnego gospodarowania przestrzenią gminy. Przyjąć zatem należy, że niniejsza uchwała czyni zadość zarówno oczekiwaniom społeczności lokalnej jak również obowiązującym przepisom prawnym."*

"Obszar opracowania" nazywany również: **terenem analizy** (teren załącznika nr 1 oraz 2 do uchwały intencyjnej Nr V/52/2024 Rady Gminy Fabianki z dnia 13 września 2024 r. w sprawie przystąpienia do sporządzenia mpzp dla części obrębu geodezyjnego Bogucin oraz Szpetal Górny oraz uchwały nr XI/121/2025 Rady Gminy Fabianki z dnia 4 czerwca 2025 r. zmieniającej uchwałę w sprawie przystąpienia do sporządzenia miejscowego planu zagospodarowania przestrzennego dla części obrębu geodezyjnego Bogucin oraz Szpetal Górny).



**Rysunek 3.** Widok ogólny obszaru opracowania - zał. nr 1  
Źródło: <http://maps.geoportal.gov.pl/>

Obszar opracowania zał. 1 położony jest w środkowej części gminy Fabianki, w południowej części obrębu ewidencyjnego Bogucin. Teren obejmuje działki nr 258/3, 258/6, 258/10, 258/11, 258/12, 258/13, 258/16, 258/17, 258/18, 258/19, 258/20, 258/22, 258/23, 258/24, 258/25, 258/26, 258/27, 258/28, 258/29, 258/30. Zachodnia granica terenu mpzp przebiega wzdłuż drogi DK 67. Teren objęty opracowaniem jest terenem częściowo zabudowanym, częściowo nieużytkiem oraz terenem leśnym. W sąsiedztwie występują przede wszystkim grunty użytkowane rolniczo, leśnie oraz zabudowa mieszkaniowa i zagrodowa. Obszar odznacza się dobrą dostępnością komunikacyjną.



**Rysunek 4.** Widok ogólny obszaru opracowania - zał. Nr 2

Źródło: <http://maps.geoportal.gov.pl/>

Obszar opracowania zał. 2 położony jest w środkowej części gminy Fabianki, w obrębie ewidencyjnym Szpetal Górny. Teren obejmuje działki 27, 43/3, 43/4, 43/7, 43/8, 43/5, 43/9, 44/1, 44/2, 44/4, 44/5, 44/6, 44/10, 44/11, 44/12, 44/13, 44/14, 44/15, 46/4, 46/5, 46/11, 46/13, 46/15, 46/16, 46/17, 46/18, 46/19, 46/22, 46/25, 46/30, 46/33, 46/34, 46/35, 46/39, 46/43, 46/37, 46/40, 46/46, 46/52, 46/53, 46/54, 46/64, 46/65, 46/67, 46/66, 46/68, 46/69, 46/70, 46/79, 46/73, 46/71, 46/72, 46/74, 46/75, 46/76, 46/77, 46/78, 46/80, 46/81, Zachodnia granica terenu mpzp przebiega głównie wzdłuż terenów leśnych. Przez teren opracowania przebiega droga gminna 190298C, a w sąsiedztwie przebiegają drogi 190299C, 190232C i 190297C. Teren objęty opracowaniem jest terenem częściowo zabudowanym, nieużytkiem, częściowo terenem leśnym. Na terenie mpzp znajdują się budynki mieszkalne z przydomowymi ogródkami, dojazdami do posesji. W sąsiedztwie występują przede wszystkim grunty użytkowane rolniczo oraz zabudowa mieszkaniowa. Obszar odznacza się dobrą dostępnością komunikacyjną.

## 5.2. Położenie fizyczno-geograficzne i rzeźba terenu

Zgodnie z podziałem Polski na mezoregiony fizyczno-geograficzne wg Kondrackiego, obszar opracowania zał. 1 i 2 położone są w makroregionie Pojezierza Chełmińsko-Dobrzyńskiego i mezoregionu-Pojezierze Dobrzyńskie. Położenie obszaru opracowania w jednostkach przedstawione zostało na poniższej tabeli oraz rysunku.

**Tabela 1.** Regionalizacja fizyczno-geograficzna obszaru opracowania prognozy

Jednostki	Nazwa jednostki
Prowincja	Niż Środkowoeuropejski
Podprowincja	Pojezierza Południowobałtyckie
Makroregion	Pojezierze Chełmińsko-Dobrzyńskie
Mezoregion	Pojezierze Dobrzyńskie

Źródło: <http://m.bazagis.pgi.gov.pl/>



**Rysunek 5.** Przebieg granic mezoregionów na tle Gminy Fabianki wraz z zaznaczonym obszarem opracowania  
Źródło: opracowanie własne na podstawie danych pochodzących z Centralnej Bazy Danych Geologicznych

*"Pojezierze Dobrzyńskie leży na północ od Kotliny Płockiej. Teren wznosi się tu głównie na wysokość 90–110 m n.p.m. Charakterystyczne formy krajobrazu młodoglacjalnego (łuki wzgórz czołowomorenowych, formy szczelinowe, kemy, moreny martwego lodu, liczne zagłębienia bezodpływowe i wytopiskowe oraz rynny i doliny wód roztopowych) powstały w stadiale górnym zlodowacenia Wisły. Na obszarze arkusza Fabianki zachowały się trzy niewielkie jeziora o genezie polodowcowej (Brzeźno, Ostrowite i Chelmica). Wysoczyzna pojezierna kończy się na południu stromym zboczem doliny Wisły, które pod Włocławkiem osiąga wysokość około 80 m. W ustanowionym tu rezerwacie Kulin (pow. 51,16 ha) jest chroniona roślinność kserotermiczna, w tym najbogatsze w Polsce stanowisko dyptamu jesionolistnego.*



Wysoczyzna morenowa płaska zajmuje znaczny obszar arkusza, głównie w jego południowo-wschodniej części (okolice wsi: Bogucin, Fabianki, Łochocin, Wichowo, Chelmica Duża, Zaduszniki, Nasiegniewo, Grochowalsk i Szpetal Górny). Jej mniejsze fragmenty stwierdzono w rejonie Radomic i Nowej Wsi. Wysoczyzna jest zbudowana z glin zwałowych stadiału górnego zlodowacenia Wisły i osiąga wysokość od około 95 m.n.p.m. (w okolicach Bogucina i Fabianek) do 105 m.n.p.m. (Radomice, Chelmica, Zaduszniki i Szpetal Górny). Omawiana forma jest rozcięta szeregiem dolin wód roztopowych i rynien subglacjalnych, których część została wykorzystana i częściowo przekształcona przez niewielkie prawobrzeżne dopływy Wisły, m.in.: Chelmiczkę i Święty Strumień z dopływami oraz bezimienne dopływy Mieni (rzeka ta płynie nad północną granicą terenu arkusza).

Na zdenudowanej, płaskiej powierzchni wysoczyzny zachowały się obniżenia wytopiskowe po martwym lodzie, miejscami z morenami martwego lodu (m.in. na zachód i południowy wschód od Radomic, koło Łochocina i Suszewa, na wschód od Nowej Wsi, koło Zadusznik i Nasiegniewa) oraz liczne, choć zdecydowanie mniejsze zagłębienia powstałe po martwym lodzie. Od południa wysoczyznę ogranicza rozległe wzgórze moreny spiętrzonej w Szpetalu Górnym i wysoka krawędź doliny Wisły (poza południową granicą opracowania)"

Równiny sandrowe i wodnolodowcowe tworzą płaskie powierzchnie na obrzeżach wysoczyzn morenowych, wzdłuż rozcinających je dolin (dawnych rynien i dolin wód roztopowych). Najbardziej zwarty obszar równiny wodnolodowcowe zajmują w północno-wschodniej części terenu arkusza (między Głodowem a rejonem Suszewa). Nieco mniejsze równiny zachowały się w okolicach Nasiegniewa, Jeziora Ostrowitego oraz na wschód od Nowej Wsi, Zadusznik i Grochowalska. Piaszczysto-żwirowe osady wodnolodowcowe zajmują znaczny obszar także w zachodniej części terenu arkusza – w sąsiedztwie doliny Wisły. Ich płaskie powierzchnie są urozmaicone wieloma wytopiskami, zagłębieniami i dolinkami o różnej genezie. Często są one nadbudowane licznymi polami piasków przewianych i różnej wielkości wydmi. Powstanie omawianych równin jest związane z odpływem wód roztopowych sprzed czoła lądolodu. (Objaśnienia do mapy geośrodowiskowej 1:50 000, Arkusz Fabianki, PIG).

Teren gminy objęty w całości zasięgiem zlodowacenia północnopolskiego. Posiada cechy młodego krajobrazu polodowcowego, a jego rzeźba ukształtowana została licznymi recesjami lądolodu subfazy dobrzyńskiej (faza poznańska) tego zlodowacenia.

W rzeźbie można wyróżnić szereg form akumulacji lodowcowej, wodnolodowcowej i eolicznej, a mianowicie:

- **Formy pochodzenia lodowcowego** to wysoczyzna morenowa płaska (wysokości względne do 2,0 m nachylenie do 2°). Zajmuje ona całą wschodnią część gminy po drogę Włocławek - Lipno z niewielką enklawą po drugiej stronie drogi w okolicy Osieka i powyżej Szpetala Górnego. Wysoczyzna rozpościera się na wysokości 90 - 92 m n.p.m. | 99 - 101 m n.p.m. Na jej powierzchni zachowały się liczne wytopiska po martwym lodzie i doliny wód roztopowych. W południowej



części terenu gminy widoczne są fragmenty wysokiej krawędzi doliny Wisły ograniczającej wysoczyznę.

➤ **Formy pochodzenia wodnolodowcowego** są rozwinięte jako:

- równiny sandrowe i wodnolodowcowe, które budują znaczny obszar na zachód od drogi Włocławek - Lipno oraz w okolicy Nasiegniewa i Uniechowa. Ich geneza jest związana z odpływem wód roztopowych sprzed czoła zamierających lobów lodowcowych. Równiny tworzą stosunkowo płaskie powierzchnie o wysokości 87-91 m n.p.m., urozmaicone szeregiem wytopisk lub nadbudowane piaskami eolicznymi nawianymi z zachodu;
- kemy i tarasy kemowe spotyka się bardzo rzadko, występują jedynie przy brzegach jeziora Chełmca i na północny wschód od niego;
- rynny subglacjalne posiadające na niektórych swych odcinkach cechy powierzchniowych odpływów, śledzi się od jeziora Chełmca po Szpetal Górny - Kulin - Urszulewo - Zarzeczewo i Świątkowizny przez Nasiegniewo z rozgałęzieniami w kierunku Skórzna. Rynny te wykorzystywane są przez cieki.

➤ **Formy pochodzenia rzeczne czyli tarasy**, wśród których wyróżnia się:

- taras akumulacyjny zalewowy na wysokości 47,0 m n.p.m. i 2,0 m nad poziom rzeki śledzący się poniżej Szpetala Górnego;
- tarasy akumulacyjne w dolinie Wisły, z których w granicach gminy wyraźnie zaznacza się taras na wysokości 57,0 m n.p.m. i 12,0 m n.p. rzeki, występujący u podnóża wysoczyzny polodowcowej oraz taras na wysokości 52 - 51 m n.p.m. i około 6 - 7 m n.p. rzeki ciągnący się od Szpetala po Łęg Witoszyn do granicy gminy i poza nią;
- krawędzie i stoki wysoczyzny oraz tarasów występują na niewielkim odcinku na granicy z doliną Wisły między Łęgiem Witoszynem, a Witoszynem. Krawędź znajduje się ponad tarasami doliny, jej wysokość jest rzędu 20,0 m, a stoki są łagodne.

➤ **Formy pochodzenia eolicznego czyli wydmy i równiny piasków** przewianych występują na wysoczyźnie płaskiej na północ od Uniechowa, gdzie tworzą stosunkowo niewielkie wały i pagórki. Znacznie większe ich rozprzestrzenienie ma miejsce w zachodniej części gminy w okolicy Cyprianki, Wilczeńca Fabiańskiego, Witoszyna Nowego i Starego, Osieka. Tworzą one najczęściej całe zespoły wydmy parabolicznych w formie wydłużonych wałów o przebiegu NNW - SSE i wysokości względnej od 100 do 105 m n.p.m., względnej 3 - 4 m.



- **Formy utworzone przez roślinność to równiny torfowe**, przy czym występują one rzadko nie stanowiąc istotnego elementu w krajobrazie. Również niezbyt licznie występują formy antropogeniczne czyli piaskownie i żwirownie.

Sołectwo Lisek to wysoczyzna morenowa falista i częściowo równina wodnołodowcowa, pokryta polami piasków eolicznych i pagórkami wydym.

Zgodnie z Objasnieniami do Szczegółowej Mapy Geologicznej - Szkicem geomorfologicznym w skali 1:100 000 Arkusz Fabianki (403), Tablica I na terenie opracowania występują:

- ❖ formy eoliczne - równiny piasków przewiewnych oraz formy wodnołodowcowe - równiny sandrowe i wodnołodowcowe.

Położenie obszaru opracowania na tle Szkicu geomorfologicznego przedstawia poniższy Rysunek.

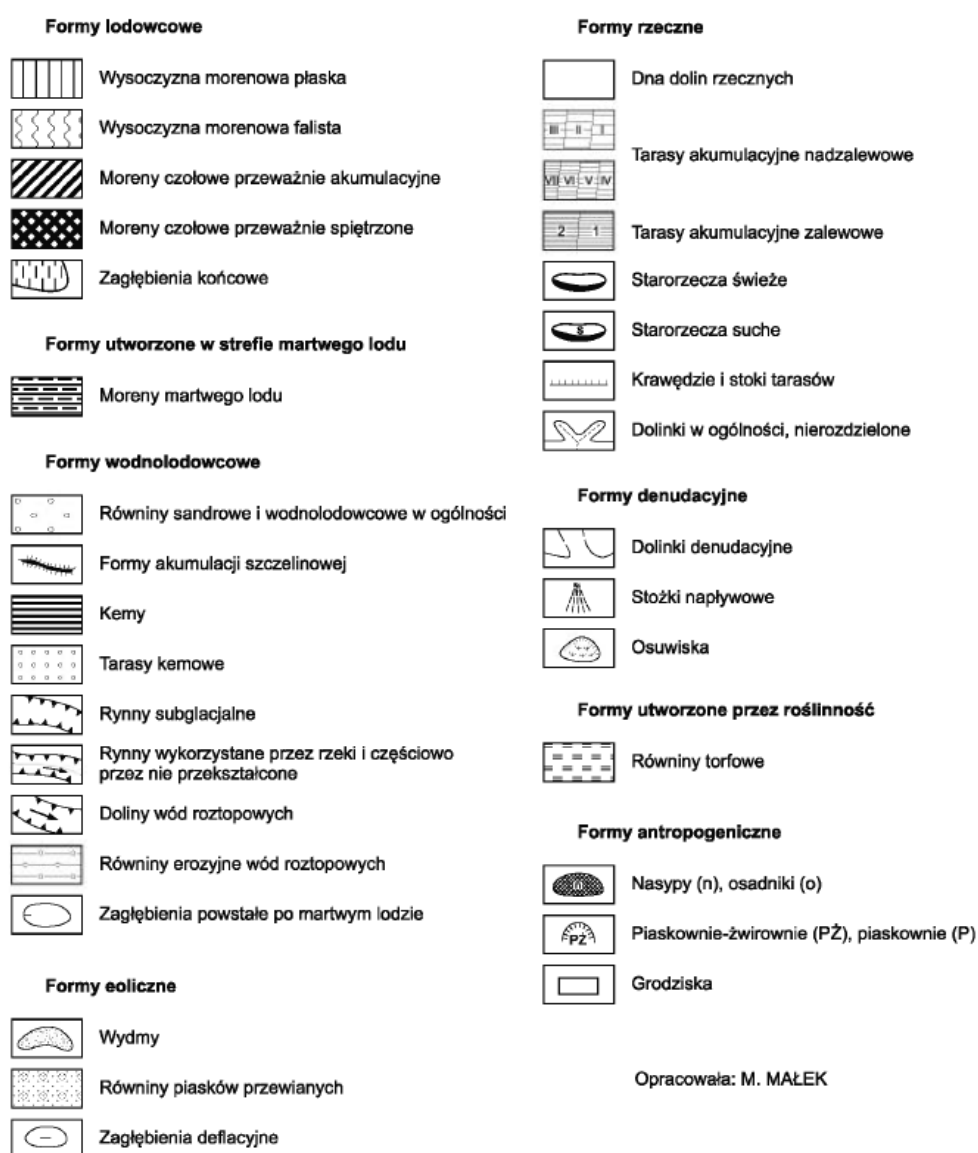

**Rysunek 6.** Szkic geomorfologiczny na obszarze opracowania

Źródło: Objasnienia do Szczegółowej Mapy Geologicznej Polski 1:50 000, Arkusz Fabianki (403) Tablica I



### 5.3. Budowa geologiczna

Gmina Fabianki położona jest w niecce warszawskiej i znajduje się na północno-wschodnim skłonie wału kujawskiego. Obecność wału kujawskiego w podłożu podkreślona jest szeregiem uskoków wprawdzie słabo rozpoznanych ale obecnych. Wskazuje na to wzajemne położenie obok siebie utworów wieku jury, kredy dolnej i górnej oraz trzeciorzędu rozpoznanych szczegółowo w otworach wiertniczych w okolicy Tłuchowa. Z badań tam wykonanych wynika, że w osadach trzeciorzędu, podatnych na odkształcenia, przed wejściem lądolodu utworzyły się depresje o głębokości do 180 - 200 m wypełnione osadami czwartorzędowymi, natomiast w miejscach elewacji pokrywa czwartorzędu jest mała, miejscami osiąga zaledwie 10 m miąższości.

Gmina Fabianki leży w całości ponad elewacją zwaną płocką, ciągnącą się od Płocka po Włocławek, stąd też osady starszego czwartorzędu są zredukowane. Najstarszymi, rozpoznanymi w otworze wykonanym na terenie ZAW we Włocławku są mułowce i piaskowce sydereityczne, należące prawdopodobnie do jury środkowej i kredy. Kreda zarówno dolna jak i górna wykształcona jest typowo dla niecki warszawskiej, czyli dolna to piaski, piaskowce, mułowce i ilowce, natomiast górna to margle mastrychtu.

Trzeciorząd udokumentowany został w otworze kartograficznym odwierconym w Szpetalu Dolnym. Specjalistyczne badania pozwoliły na określenie wieku skał, wśród których do najstarszych zalicza się ility i piaski glaukonitowe paleogenu (oligocen). Wyżej występują osady negenu reprezentowane przez: piaski z wkładkami mułków, ilów i węgla brunatnego (miocen) oraz ility pstre z wkładkami piasków i mułków (pliocen).

ILITY pstre, szare i zielonkavo-szare odsłaniają się także na powierzchni w wysokiej krawędzi doliny Wisły w okolicy Szpetala (w granicach miasta Włocławka). Na powierzchni terenu gminy Fabianki występują wyłącznie osady czwartorzędowe, głównie fazy dobrzyńskiej i pomorskiej zlodowacenia północnopolskiego i holocenu.

Najstarsze zaś osady plejstoceny powstałe podczas zlodowacenia południowo- i środkowopolskiego znane są wyłącznie z wierceń. Występują tu:

- piaski i mułki wodnolodowcowe zalegające lokalnie, nie tworzące większych kompleksów;
- gliny zwałowe, które leżą najczęściej bezpośrednio na trzeciorzędzie. One również nie występują w sposób ciągły a tylko płatami;
- osady związane z interglacją mazowieckim (czyli wielkim) to piaski i mułki rzeczne, należą one do powszechnie występujących;
- piaski, mułki i ility o miąższości 2 - 5 m, niekiedy 10 m i stropie na wysokości 58 - 68 m n.p.m., znane z okolic Fabianek i Chełmicy, rozpoczynają sedymentację w czasie trwania zlodowacenia środkowopolskiego;
- piaszczyste gliny zwałowe, brązowoszare, o przeciętnej miąższości około 15,0 m tworzą ciągły horyzont, którego strop znajduje się na wysokości 73,0 m n.p.m.;



- piaski, miejscami ze żwirami pochodzenia rzeczno- lodowcowego z czasu interglacjału eemskiego występują dość powszechnie, nie tworzą jednak ciągłego poziomu litologicznego. Najczęściej spotyka się je w formach dolinnych, dobrze udokumentowane są też w otworach wykonanych w Bogucinie i Fabiankach. Ich strop układa się na wysokości 73 - 75 m n.p.m., miąższość z reguły nie przekracza 5-7 m.

Najbardziej rozpowszechnione i najlepiej poznane to osady zlodowacenia północnopolskiego. Wyrażone jest ono dwoma poziomami glin zwałowych, dolna reprezentująca subglacifazy gąbińską i płocką, górna dobrzyńską.

W subfazie gąbińskiej (stadiał główny faza poznańska) osadziły się:

- piaski wodnolodowcowe wykształcone jako średnioziarniste z gładzikami, tworzące najczęściej soczewki o niewielkiej, rzędu 1 - 2 m miąższości;
- łył zastoiskowe, o przeciętnej grubości 5 - 6 m i położeniu stropu na 80 m n.p.m., w Chełmicy osiągają miąższość 18,0 m, a ich strop dochodzi do 98,0 m n.p.m. łył te rozdzielają miejscami gliny zwałowe zlodowacenia północno- od środkowopolskiego;
- gliny zwałowe szarobrazowe, piaszczyste, o miąższości rzędu 15 - 20 m i stropie na rzędnej 90,0 m n.p.m. tworzące ciągły poziom litologiczny i zajmujący duże powierzchnie w gminie.

Osady subfazy dobrzyńskiej, występujące głównie na powierzchni to:

- gliny zwałowe górne, budujące wysoczyznę morenową płaską wykształcone są jako piaszczyste, szarobrazowe lub brązowe z zielonymi plamami oraz ze znacznym udziałem gładków i gładzików;
- piaski i piaski ze żwirami lodowcowe, które występują na ogół w formie płatów na glinach zwałowych o niewielkiej, rzędu 2 - 3 m miąższości;
- piaski i mułki oraz piaski ze żwirami tarasów kemowych zbudowane z piasków drobno- i średnioziarnistych, ich miąższość osiąga 7,0 m w rejonie jez. Chełmickiego;
- piaski, miejscami ze żwirami pochodzenia wodno-lodowcowego występujące w zachodniej części gminy, gdzie tworzą rozległe pola urozmaicone często wzniesieniami zbudowanymi z piasków akumulacji eolicznej, ich miąższość waha się od 3 do 5 m.

W fazie pomorskiej osadziły się piaski i żwiry rzeczne, różnej granulacji, budują one taras nadzalewowy Wisły. Do czwartorzędu nie rozdzielonego zalicza się piaski eoliczne i piaski eoliczne w wydmach. Występują one powszechnie w zachodniej części gminy, pokrywając różnorodne utwory geologiczne jak gliny zwałowe, piaski i żwiry lodowcowe i wodnolodowcowe, a także rzeczne. Wydmy najczęściej są wykształcone jako paraboliczne i osiągają wysokość kilku metrów.

W holocenie wykształciły się:

- piaski i mulki (mady) oraz piaski i żwiry tarasów zalewowych, które występują płatami na tarasie doliny Wisły;
- namuły w dnach dolin rzecznych i zagłębień bezodpływowych, w zagłębieniach wysoczyzny morenowej i na obszarze poziomów wodnolodowcowych;
- piaski humusowe, które występują w formie izolowanych płatów w zagłębieniach powierzchni terenu w różnych warunkach geologicznych, podobnie jak:
- torfy, które leżą zarówno na glinach zwałowych, piaskach wodnolodowcowych lub na namulach den dolinnych i zagłębień. Torfy na terenie gminy Fabianki nie tworzą większych torfowisk, a istniejące należą do typu niskiego o miąższości 0,5 - 1,5 m.

Zgodnie z mapą geologiczną obszar analizy znajduje się na:

- zał. 1 - glinach zwałowych ich zwietrzelinach oraz piaskach i żwirach lodowcowych;
- zał. 2 - częściowo piaskach i żwirach sandrowych; częściowo glinach zwałowych ich zwietrzelinach oraz piaskach i żwirach lodowcowych.

Położenie obszaru miejscowego planu zagospodarowania przestrzennego na tle mapy geologicznej przedstawia poniższy Rysunek.



**Rysunek 7.** Mapa geologiczna dla obszaru objętego miejscowym planem zagospodarowania przestrzennego.

Źródło: <https://www.bdl.lasy.gov.pl/porta/mapy>

Zgodnie ze Szczegółową Mapą Geologiczną Polski 1:50 000 Arkusz Fabianki (403) teren objęty mpzp położony jest na:

- ❖ zał. 1 – piaskach i piaskach ze żwirami wodnolodowcowych; piaskach eolicznych;
- ❖ zał. 2 – piaskach i piaskach ze żwirami wodnolodowcowych; piaskach eolicznych; piaskach eolicznych w wydmach; namulach, namulach torfiastych i piaskach humusowych zagłębień bezodpływowych na piaskach i piaskach ze żwirami wodnolodowcowymi.

**Tabela 2** Wydzielenie geologiczne na terenie mpzp

Wydzielenie	geneza	stratygrafia
Piaski i piaski ze żwirami wodnolodowcowe	osady wodnolodowcowe (fluwiogłacjalne, rzeczno-lodowcowe, sandrowe)	Stadiał górny
Namuły, namuły torfiaste i piaski humusowe zagłębień bezodpływowych na piaskach,	-	holocen

mułkach i łałach wytopiskowych z wkładkami glin zwałowych		
Piaski eoliczne w wydmach	osady eoliczne	czwartorzęd
Piaski eoliczne	osady eoliczne	czwartorzęd

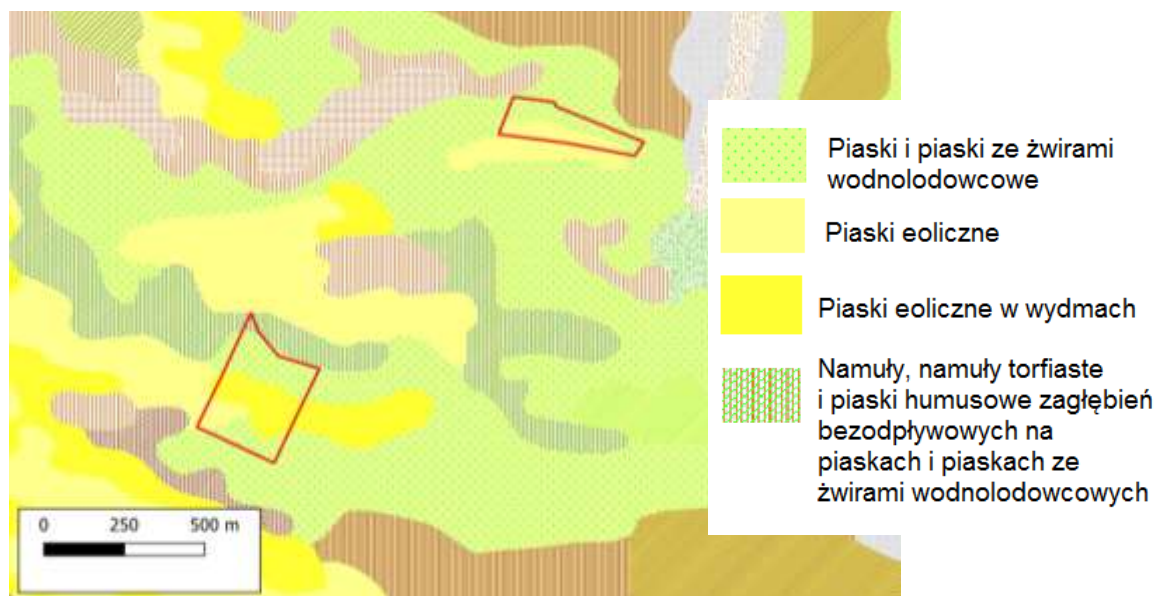

**Rysunek 8.** Szczegółowa Mapa geologiczna Polski - na terenie analizy

Źródło: opracowanie własne na podstawie Arkusza Fabianki (403)

#### 5.4. Gleby

Warunki środowiska przyrodniczego a zwłaszcza skała macierzysta, rzeźba terenu i warunki wodne mają ścisły związek z tworzeniem się gleb. Na obszarze gminy Fabianki wyodrębniono następujące typy gleb:

- bielcowe;
- pseudobielcowe;
- brunatne;
- czarne ziemie właściwe;
- czarne ziemie zdegradowane;
- torfowe;
- torfowo-mineralne;
- murszowo-mineralne;
- mady średnie.

Pod względem morfologii gleb można przeprowadzić następującą klasyfikację:

- gleby bardzo lekkie do uprawy wytworzone z piasków słabogliniastych i piasków luźnych;

- gleby lekkie do uprawy wytworzone z piasków słabogliniastych całkowitych zalegających na piaskach luźnych lub glinach lekkich i wytworzone z piasków gliniastych lekkich i piasków gliniastych mocnych zalegających na glinie lekkiej;
- gliny średnie i ciężkie do uprawy wytwarzane z glin lekkich i ciężkich.

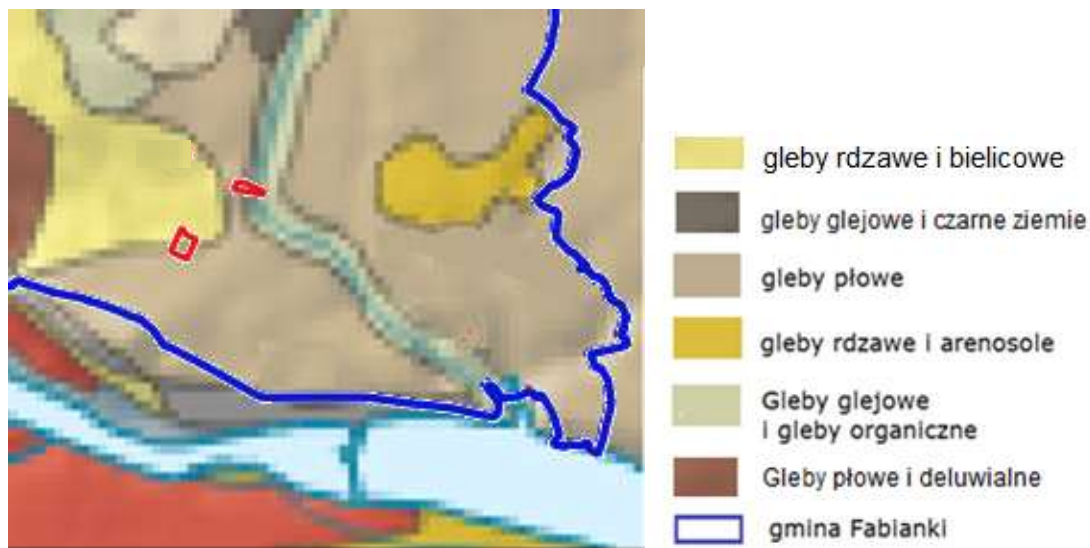

**Rysunek 9.** Mapa typów i podtypów gleb na terenie gminy Fabianki wraz z zaznaczonym obszarem opracowania  
Źródło: <http://atlas.kujawsko-pomorskie.pl/maps/app/map#>

Zgodnie z powyższą mapą typów i podtypów gleb teren analizy zał. 1 położony jest na glebach glejowych i glebach organicznych oraz glebach płowych, zał. 2 na glebach rdzawych i bielcowych, zał. 2 glebach rdzawych i bielcowych oraz glebach płowych.

Kontury wyznaczone w ramach wydzielenia (gleb płowych) obejmują wysoczyzny morenowe płaskie zdominowane przez gleby płowe wytworzone z glin lodowcowych. Ze względu na stosunkowo dużą żyzność tych gleb i korzystne dla rozwoju rolnictwa warunki ukształtowania terenu, obszary te są przeważnie użytkowane jako grunty orne. Gleby płowe występują w obrębie słabo nachylonych, rozległych wierzchołków i w obszarach płaskich odznaczających się dobrym naturalnym drenażem.

**Gleby rdzawe** znajdują się w rolniczym użytkowaniu. Gleby te ukształtowały się z piasków i żwirów rzecznych teras nadzalewowych i pradolinnych, piasków i żwirów sandrowych a także piasków stożków napływowych.



**Rysunek 10.** Mapa glebowo -rolnicza wraz z zaznaczonym obszarem opracowania zał. 1  
Źródło: <http://wloclawek.geoportal2.pl/>

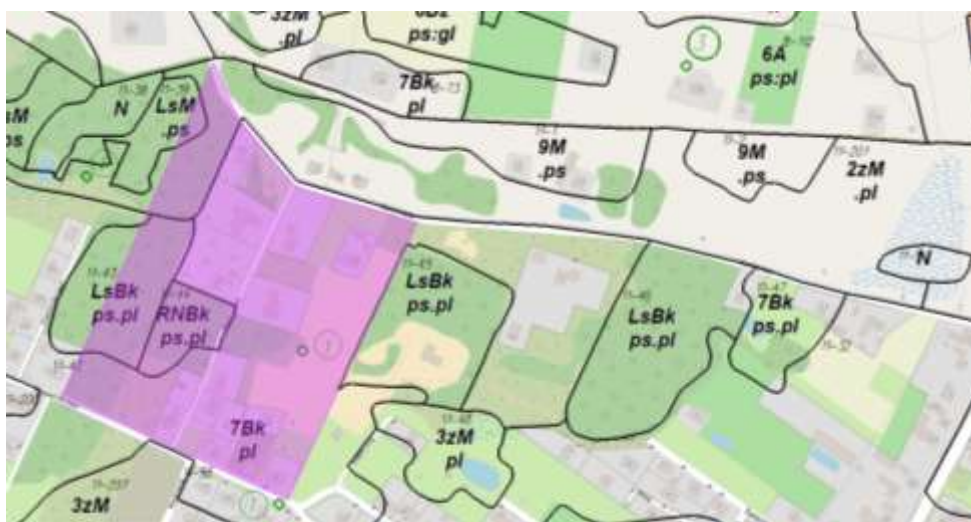

**Rysunek 11.** Mapa glebowo -rolnicza wraz z zaznaczonym obszarem opracowania zał. 2  
Źródło: <http://wloclawek.geoportal2.pl/>

Zgodnie z mapą glebowo - rolniczą na obszarze opracowania prognozy występują następujące kompleksy:

- ❖ zał. 1 – LsBk ps:pl; AB ps:pl; 7Bk pl;
- ❖ zał. 2 – LsBk ps:pl; RNBk ps:pl; 7Bk pl; 2zM pl

Na obszarze mpzp występują następujące użytki gruntowe:

- ❖ zał. 1 – Bi, Bp, LsV, B, Lzr/RV, RVI,
- ❖ zał. 2 – LsVI, PsVI, B, RVI, Bp, dr.

### 5.5. Wody powierzchniowe

Obszar opracowania położony jest w dorzeczu Wisły. Wisła na odcinku gminy Fabianki posiada cechy zbiornika zbliżonego do limnicznego. Jej długość w granicach gminy wynosi niecałe 4 km od strony



południowo-zachodniej i około 1,5 km od południa (bez wyłączenia zalewu Wiślanego należącego do Włocławka); szerokość koryta 0,75 - 1,4 km; spadki wynoszą średnio 0,17 %. Wielkość przepływów w znacznym stopniu modyfikuje praca zapory we Włocławku. Wody w Wiśle są zanieczyszczone, nie odpowiadają pod żadnym względem normom. Prawobrzeżnymi dopływami Wisły na terenie gminy są:

- Chełmiczka,
- Dopływ spod Wilczeńca,
- Dopływ spod Bogucina,
- Dopływ z Gnojna,
- Święty Strumień,
- Dopływ spod jeziora Tupadelskiego.

Do Wisły, a ściślej do Zalewu Wiślanego uchodzi rzeka Chełmiczka zwana też Strugą Chełmińską albo Chełmiczanką. Wypływa ona z jeziora Piaseczno (Orłowskie) na terenie gminy Wielgie, płynie poprzez jeziora: Czarne, Ostrowite i Chełmicę. Jej koryto jest głęboko wcięte dopiero w górnym biegu rzeki, lustro wody znajduje się na wysokości 83,3 - 78,6 - 72 m n.p.m. i dalej się obniża, by przy ujściu do jeziora osiągnąć 57,3 m n.p.m. Całkowita długość rzeki wynosi 28,5 km, a powierzchnia zlewni 110 km<sup>2</sup>. Głównymi punktowymi źródłami zanieczyszczeń są ścieki oczyszczone mechaniczno-biologicznie z Fabianek oraz Szpetala Górnego. Inne ciekłe to ciągi obniżeń okresowo wypełnianych wodą m.in. w okolicy Witoszyna, Rumunek Bogucińskich oraz rowy melioracyjne skupione w północno-zachodniej części gminy.

**Jednolita część wód powierzchniowych (JCWP)** - oznacza oddzielny i znaczący element wód powierzchniowych, taki jak:

- jezioro lub inny naturalny zbiornik wodny,
- sztuczny zbiornik wodny,
- struga, strumień, potok, rzeka, kanał, lub ich części,
- morskie wody wewnętrzne, wody przejściowe lub przybrzeżne.

Celem środowiskowym dla JCWP rzecznych jest w zakresie stanu chemicznego jest dobry stan chemiczny. Wskaźnik stanu dobrego przyjęto zgodnie z rozporządzeniem klasyfikacyjnym.

Zgodnie z art. 56 ustawy Prawo Wodne celem środowiskowym dla jednolitych części wód powierzchniowych niewyznaczonych jako sztuczne lub silnie zmienione jest ochrona oraz poprawa ich stanu ekologicznego i stanu chemicznego, tak aby osiągnąć co najmniej dobry stan ekologiczny i dobry stan chemiczny wód powierzchniowych, a także zapobieganie pogorszeniu ich stanu ekologicznego i stanu chemicznego.

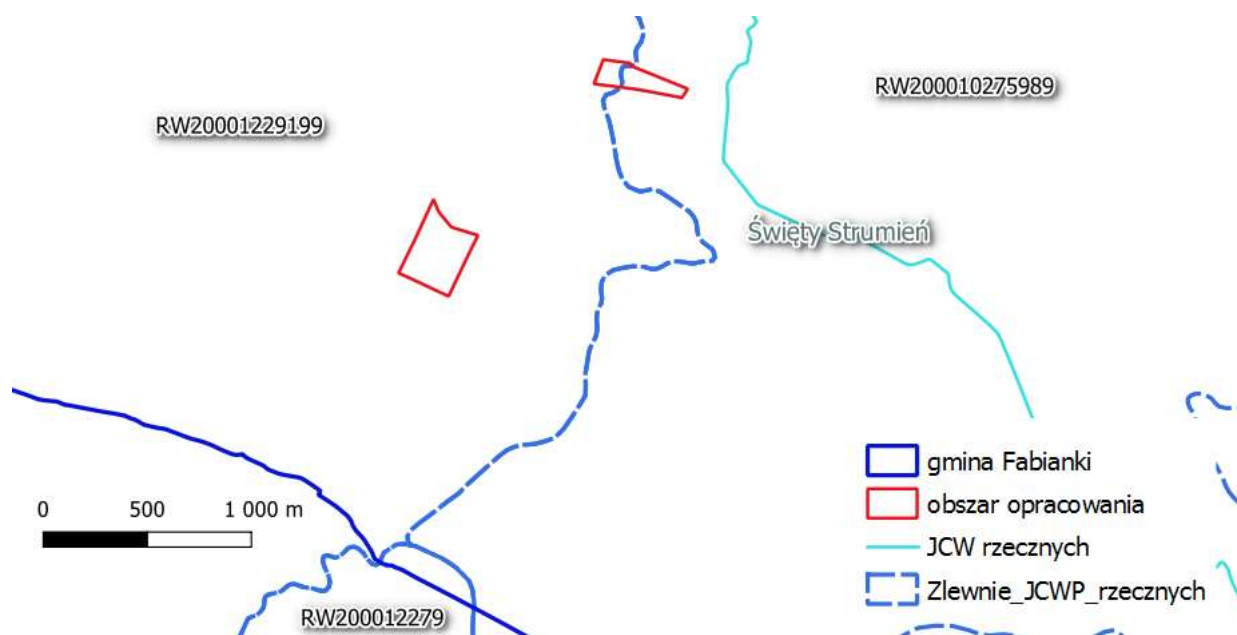

**Rysunek 12.** Mapa hydrologiczna z podziałem na zlewnie jednolitych części wód we fragmencie terenu Gminy Fabianki

Źródło: [www.wody.gov.pl](http://www.wody.gov.pl)

Na obszarze opracowania nie występują JCWP. W sąsiedztwie terenu analizy zał. 1 przepływa jcw Święty Strumień RW200010275989 w odległości ok. 0,2 km. Teren opracowania (zał. 2) położony jest w zlewni o kodzie RW20001229199, teren A zał. 1 położony jest na granicy dwóch zlewni RW200010275989 i RW20001229199. Położenie terenu analizy na tle jcwp rzecznych i zlewni jcwp przedstawia powyższy rysunek.

**Tabela 3.** Ocena stanu 2014-2019 przepływających w sąsiedztwie terenu mpzp

Kod JCWP	Nazwa JCWP	Ocena stanu		
		Stan lub potencjał ekologiczny (GIOŚ 2024-2019)	Stan chemiczny (GIOŚ 2024-2019)	Ocena stanu (GIOŚ 2024-2019)
RW200010275989	Święty Strumień	Słaby stan ekologiczny	Stan chemiczny poniżej dobrego	Zły stan wód

Źródło: Rozporządzenie Ministra Infrastruktury z dnia 4 listopada 2022 r. w sprawie Planu gospodarowania wodami na obszarze dorzecza Wisły



**Tabela 4.** Cele środowiskowe JCWP na lata 2022-2027 przepływających w sąsiedztwie terenu mpzp

JCWP	Cel środowiskowy stanu/ potencjał ekologiczny	Cel środowiskowy stan chemiczny
RW200010275989	miarkowany stan ekologiczny (złagodzone wskaźniki: [azot ogólny, azot amonowy, azot azotanowy, fosfor ogólny, fosforany, przewodność elektrolityczna właściwa w 20°C (maksymalna dopuszczalna wartość w wodzie: do 2740 µS/cm), IO, MMI, EFI+PL/ IBI_PL]; pozostałe wskaźniki - II klasa jakości); zapewnienie drożności cieku dla migracji ichtiofauny o ile jest monitorowany wskaźnik diadromiczny D	Dobry stan chemiczny

Źródło: Rozporządzenie Ministra Infrastruktury z dnia 4 listopada 2022 r. w sprawie Planu gospodarowania wodami na obszarze dorzecza Wisły

**Tabela 5.** Ocena ryzyka nieosiągnięcia celów środowiskowych dla JCWP rzecznych przepływających w sąsiedztwie obszaru mpzp

Kod JCWP	Nazwa JCWP	Ocena ryzyka nieosiągnięcia celów środowiskowych	Presja znacząca	Rodzaj presji
RW200010275989	Święty Strumień	zagrożona	BIO_FIZ (na elementy biologiczne zależne od fizykochemii), BIO_HM (na elementy biologiczne zależne od hydromorfologii), CHEM_B (na elementy chemiczne (biota)), FIZ (na elementy fizykochemiczne), OCH (na obszary chronione)	-nawożenie i depozycja oraz odpływ miejski (wody opadowe) oraz źródła przemysłowe oraz źródła bytowe i komunalne (punktowe i rozproszone), - ścieki przemysłowe i komunalne, - prostowanie koryta - rzeki główne i rzeki pozostałe, -rozproszone - rozwój obszarów zurbanizowanych: transport, turystyka, odpływ miejski; nieznane (substancje zakazane);

Źródło: Rozporządzenie Ministra Infrastruktury z dnia 4 listopada 2022 r. w sprawie Planu gospodarowania wodami na obszarze dorzecza Wisły

## 5.6. Wody podziemne

Pośród typów wód podziemnych najpowszechniejszymi na terenie gminy są:

- **wody gruntowe**, które występują najpłycej i oddzielone są od powierzchni ziemi przepuszczalną strefą ponad zwierciadłem wody (strefa aeracji). Ich zasilanie odbywa się przez infiltrujące opady atmosferyczne,
- **wody wgłębne** znajdujące się w warstwach wodonośnych pokrytych utworami słabo przepuszczalnymi. Związek z powierzchnią jest ograniczony, co zmniejsza zasilanie, ale zwiększa odporność na zanieczyszczenia.
- **wody głębinowe** są wodami izolowanymi od powierzchni ziemi większymi kompleksami utworów nieprzepuszczalnych.



Na terenie gminy Fabianki występują wszystkie ww. wody, wiekowo związane z czwartorzędem, trzeciorzędem i kredą.

Podstawowym źródłem ich zasilania jak już wyżej wymieniono są opady atmosferyczne, z których prawie 20% infiltruje w głąb powodując ciągłą wymianę.

**Wody czwartorzędowe** generalnie są związane z piaszczysto-żwirowymi osadami akumulacji lodowcowej, wodnolodowcowej i rzecznej, zalegają na głębokości 25 - 50 m, mniejsza głębokość ich występowania wiąże się z dolinami rzek, większa z kumulacjami terenu. Osady czwartorzędu składają się z jednego nieciągłego poziomu glin zwałowych zlodowacenia środkowopolskiego i dwóch ciągłych poziomów glin zwałowych zlodowacenia północnopolskiego. Tego rodzaju prawie poziomy układ warstw nieprzepuszczalnych i przepuszczalnych powoduje, iż większość ujęć wodnych charakteryzuje się napiętym zwierciadłem wody, dlatego też już w osadach starszej części zlodowacenia północnopolskiego występują wody pod ciśnieniem w niewielkich przewarstwieniach piaszczystych rozdzielających gliny zwałowe subfazy gabińskiej i płockiej od dobrzyńskiej.

W zależności od budowy geologicznej i rzeźby terenu oraz wielkości opadów atmosferycznych pierwsze zwierciadło wody występuje na głębokości: 0-2 m w największych obniżeniach powierzchni terenu jakie tworzą misy jeziorne, wytopiska i niskie tarasy Wisły; 2-4 m częstsze od ww. na obszarach wysoczyzn morenowych i obszarach akumulacji fluwiogłacialnej oraz na wyższych tarasach Wisły; 4-8 m i pow. 8 m w strefie form akumulacji lodowcowej. Generalnie więc pierwszy poziom wodonośny jest związany z osadami lodowcowymi i wodnolodowcowymi subfazy dobrzyńskiej zlodowacenia północnopolskiego, a także z osadami holocenu i sposobem ich występowania. Zwierciadło wody jest swobodne i zmienne w zależności od wielkości opadów.

Drugi poziom wodonośny jest związany z osadami rzecznyymi interglacjału eemskiego o niewielkim rozprzestrzenieniu. Wody tego poziomu mają zwierciadło napięte.

Trzeci poziom występuje w osadach rzecznych interglacjału mazowieckiego na głębokości około 40 m i bywa najczęściej eksploatowany.

Warstwą wodonośną są piaski, które osadziły się na wyniesionej elewacji osadów trzeciorzędu, głównie miocenu i pliocenu, na ogół ściętej i wyrównanej do rzędnej 30 - 40 m n.p.m., opadającej w kierunku północnym i północno-zachodnim. Podłoże tego poziomu stanowią nieprzepuszczalne ły pstrych pliocenu, leżące prawie ciągłą warstwą miąższości około 30 - 40 m na piaszczysto-mułkowych osadach miocenu o podobnej miąższości.

Warto też nadmienić, że współczesny poziom doliny Wisły pokrywa się z położeniem wspomnianej serii piasków interglacjału mazowieckiego, co może prowadzić do częściowego drenażu tego najlepiej rozwiniętego poziomu wodonośnego w osadach czwartorzędu.

Wody trzeciorzędowe związane są piaskami miocenu, przy czym mogą one również występować w przewarstwieniach piaszczystych w obrębie pstrych łów, zaburzonych glacitektonicznie.



*Wody kredowe* występują w marglach i wapieniach, mastrychtu. Reprezentują typ wód szczelinowych, stąd też zróżnicowane wydajności przy dość wysokiej zasobności poziomu.

Z analizy odwierconych na terenie gminy studni wynika, że najczęściej eksploatowane są wody *czwartorzędowe poziomu III*.

**Wody trzeciorzędowe** ujmowane są w 9 otworach, np. w studni w Szpetalu Górnym nawiercono ją na głębokości 99 m, ustalono na 46,5 m; w studni nr 19 również w Szpetalu z głębokości 134 m ustaliła się na 50,5 m; w Chełmicy odpowiednio 84,5 - 24,35 m.

Wydajności poziomu trzeciorzędowego są bardzo zróżnicowane i wynoszą w kolejności ww. studni: 10,7; 8,0 i 175 m<sup>3</sup>/h przy depresji S = 11,0 - 14,5 m. Wodę z utworów kredowych ujmuje studnia w Zarzeczewie z głębokości 104-117,5 m, woda nawiercona 104, ustalona 44,6 m; wydajność 2,7 m<sup>3</sup>/h przy depresji 54,5 m.

Wody podziemne stanowią podstawowe źródło zaopatrzenia gospodarki komunalnej. Do niedawna wykorzystywane były przez cukrownię, która pobierała też (głównie do chłodzenia) wody powierzchniowe z jeziora Chełmica (średnio w skali roku 11 395 m<sup>3</sup>).

Wody podziemne na terenie opracowania terenie opracowania zał. 1 i 3 leżą w granicach Głównego Zbiornika Wód Podziemnych nr 215 Subniecka warszawska. Zbiornik nie posiada szczegółowej dokumentacji hydrogeologicznej. Słabo rozpoznany zbiornik wód podziemnych w utworach trzeciorzędowych GZWP Subniecka warszawska jest to największy zbiornik wód artezyjskich w Polsce. Pozostałe tereny zał. położone są poza GZWP.

- ❖ **GZWP Nr 215** - Subniecka warszawska (Tr), o powierzchni ok 51 000 km<sup>2</sup>, mieści się w obrębie regionu I mazowieckiego. W obrębie zbiornika Subniecki warszawskiej 2760 km<sup>2</sup> objętych jest ochroną, w tym 1060 km<sup>2</sup> to obszary najwyższej ochrony (ONO), a 1700 km<sup>2</sup> to obszary wysokiej ochrony (OWO). GZWP 215 występuje w utworach trzeciorzędowych i ma porowy charakter ośrodka.

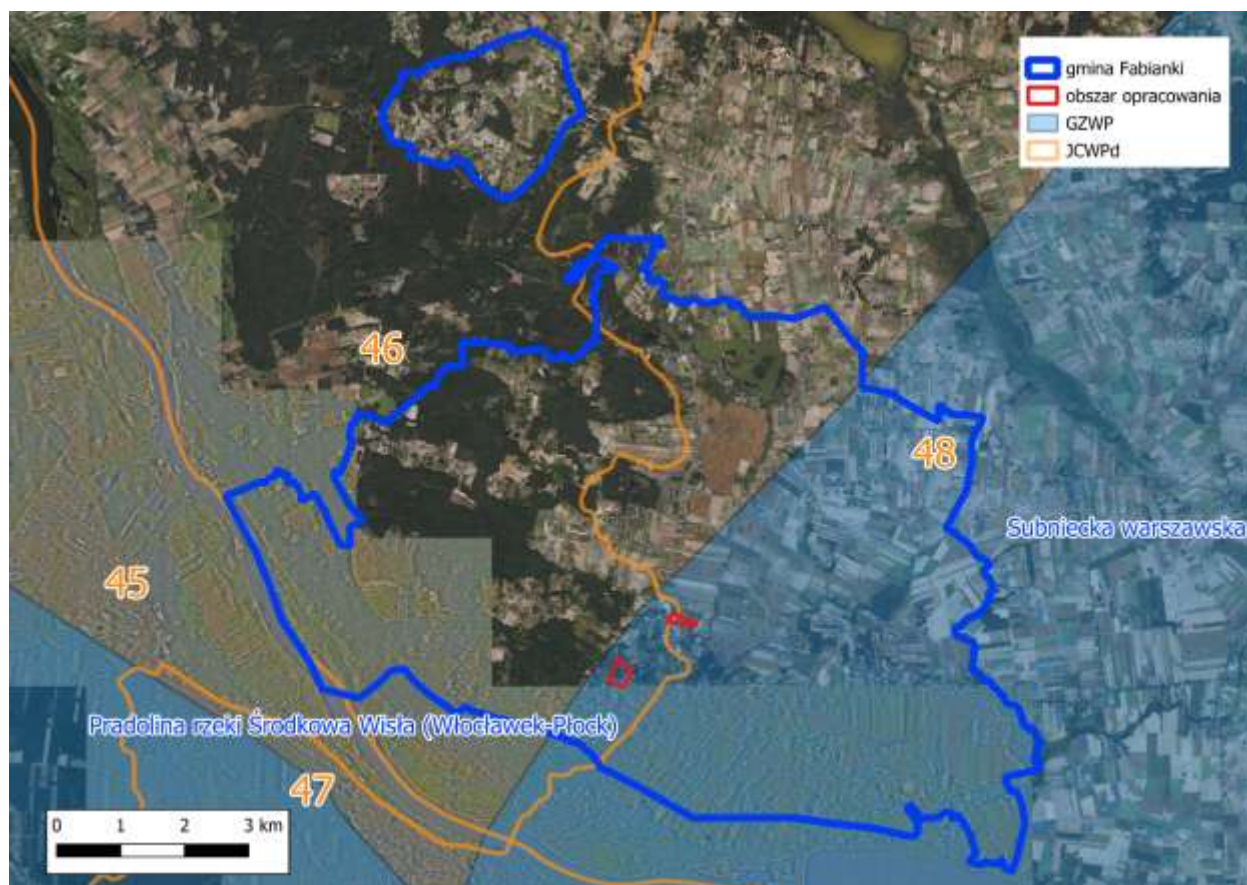

**Rysunek 13.** Lokalizacja GZWP oraz JCWPd na terenie objętym opracowaniem  
Źródło: <http://epsh.pgi.gov.pl/epsh/>

Obszar opracowania zał. 1 położony jest w zasięgu dwóch Jednolitych Części Wód Podziemnych nr 46 i 48, teren z zał. 2 położony są w zasięgu JCWPd nr 46. Położenie obszaru analizy na tle JCWPd oraz na tle występowania GZWP przedstawia powyższy Rysunek.

### **Jednolite części wód podziemnych (JCWPd)**

Zgodnie z definicją podaną w Ramowej Dyrektywie Wodnej, **jednolite części wód podziemnych** - (groundwater bodies) obejmują te wody podziemne, które występują w warstwach wodonośnych o porowatości i przepuszczalności, umożliwiających pobór znaczący w zaopatrzeniu ludności w wodę lub przepływ o natężeniu znaczącym dla kształtowania pożądanego stanu wód powierzchniowych i ekosystemów lądowych.

Znaczący przepływ wód podziemnych wg RDW jest to taki przepływ, którego nie osiągnięcie na granicy JCWPd z wodami powierzchniowymi lub z ekosystemem lądowym powodowałoby znaczące pogorszenie ekologicznej lub chemicznej jakości wód powierzchniowych lub znaczną szkodę dla bezpośrednio zależnego od wód podziemnych ekosystemu lądowego. Pobór wód podziemnych znaczący w zaopatrzeniu ludności w wodę do spożycia jest to pobór wynoszący średnio ponad 10 m<sup>3</sup>/d albo pobór zaopatrujący co najmniej 50 osób.



Celem środowiskowym dla JCWPd jest dobry stan ilościowy i chemiczny, charakteryzowany wartościami wskaźników zgodnie z rozporządzeniem o ocenie wód podziemnych. Stan ilościowy obrazuje wpływ poboru wody na części wód podziemnych. Natomiast stan chemiczny odnosi się do parametrów fizykochemicznych wód podziemnych (zarówno traktowanych jako zanieczyszczenia, jak i skażenie). Określenie celów środowiskowych dla wód podziemnych zostało wykonane na podstawie corocznych wyników oceny stanu obejmujące stan chemiczny i ilościowy opracowany w ramach PMŚ.

*Celem środowiskowym dla jednolitych części wód podziemnych jest:*

- zapobieganie dopływowi lub ograniczanie dopływu zanieczyszczeń do wód podziemnych,
- zapobieganie pogorszenia się stanu części wód podziemnych (z zastrzeżeniami wymienionymi w RDW),
- zapewnienie równowagi pomiędzy poborem, a zasilaniem wód podziemnych,
- wdrożenie działań niezbędnych dla odwrócenia znaczącego i utrzymującego się rosnącego trendu stężenia każdego zanieczyszczenia powstałego na skutek działalności człowieka.

**Odstępstwa od osiągnięcia celów środowiskowych (derogacje)**

Dyrektywa przewiduje odstępstwa od założonych celów środowiskowych, jeżeli ich osiągnięcie dla danej części wód w ustalonym terminie nie będzie możliwe z określonych przyczyn.

W myśl art. 4 RDW, odstępstwa zdefiniowane są następująco:

- odstępstwa czasowe – dobry stan wód może zostać osiągnięty do roku 2021 lub najpóźniej do 2027 (art. 4.4 RDW),
- ustalenie celów mniej rygorystycznych (art. 4.5 RDW),
- czasowe pogorszenie stanu wód (art. 4.6 RDW),
- nieosiągnięcie celów ze względu na realizację nowych inwestycji (art. 4.7 RDW).

Odstępstwa czasowe, czyli przedłużenie terminu realizacji zadań RDW do 2021 lub 2027 roku, można wyznaczyć dla części wód ze względu na:

- brak możliwości technicznych wdrażania działań,
- dysproporcjonalne koszty wdrożenia działań,
- warunki naturalne niepozwalające na poprawę stanu części wód.

Dążenie do osiągnięcia celów mniej rygorystycznych jest możliwe dla tych części wód, które zostały zmienione w wyniku działalności człowieka w taki sposób, że doprowadzenie ich do stanu (potencjału) dobrego jest niemożliwe ze względu na:

- brak możliwości technicznych wdrożenia działań,
- dysproporcjonalne koszty wdrożenia działań.



RDW dopuszcza wyznaczenie derogacji dla jednolitych części wód również w sytuacji, gdy osiągnięcie celów jest niemożliwe w wyniku:

- nowych zmian w charakterystykach fizycznych jednolitych części wód,
- nowych form zrównoważonej działalności gospodarczej człowieka.

**Tabela 6.** Ocena ryzyka nieosiągnięcia celów środowiskowych dla JCWPd znajdujących się na terenie opracowania

Kod JCWPd	Czy JCWPd jest monitorowana?	Stan ilościowy	Stan chemiczny	Stan JCWPd	Rok badań.
PLGW200046	monitorowana	dobry	dobry	dobry	2019r.
PLGW200048	monitorowana	dobry	dobry	dobry	2019r.

Źródło: Rozporządzenie Ministra Infrastruktury z dnia 4 listopada 2022 r. w sprawie Planu gospodarowania wodami na obszarze dorzecza Wisły

**Tabela 7.** Cele środowiskowe JCWPd nr 48 na lata 2022 - 2027

Kod JCWPd	Stan chemiczny	Stan ilościowy
PLGW200046	Dobry stan chemiczny	Dobry stan ilościowy
PLGW200048	Dobry stan chemiczny	Dobry stan ilościowy

Źródło: Rozporządzenie Ministra Infrastruktury z dnia 4 listopada 2022 r. w sprawie Planu gospodarowania wodami na obszarze dorzecza Wisły

### **Schemat krążenia wody w JCWPd nr 46**

W wydzielonych kompleksach i poziomach wodonośnych JCWPd 46 można wyodrębnić jeden spójny system krążenia wód podziemnych. Obejmuje on strefy zasilania rozprzestrzeniające się na wschód od doliny Wisły. Położone są one na obszarze Pojezierza Dobrzyńskiego, częściowo poza granicami omawianej jednostki (JCWPd 46). Główną bazą drenażu wszystkich poziomów wodonośnych jest dolina Wisły. Lokalnie strefę drenażu można wyodrębnić w dolinie Mieni. Płytkie poziomy wód gruntowych (dolinne i sandrowe) są zasilane przez infiltrację bezpośrednią oraz w dolinie Wisły poprzez dopływ lateralny. Bazą drenażu tych wód jest system hydrograficzny (Wisła wraz z najważniejszymi dopływami). Wody poziomu międzymorenowego zasilane są infiltracją bezpośrednią oraz poprzez utwory słaboprzepuszczalne pokrywające wysoczyznę morenową. Głównym obszarem zasilania jest Pojezierze Dobrzyńskie, a bazą drenażu stanowi Wisła i Mień. Część wód przesącza się do głębszych poziomów wodonośnych. Płytkie wody gruntowe wraz z wodami pierwszego poziomu wodonośnego biorą udział w lokalnym systemie krążenia. W pośrednim systemie obiegu wód biorą udział głębsze poziomy

wodonośne: mioceni i kredowy. Zasilane są pośrednio poprzez przesączanie z płytszych poziomów wodonośnych. Bazą drenażu stanowi dolina Wisły.

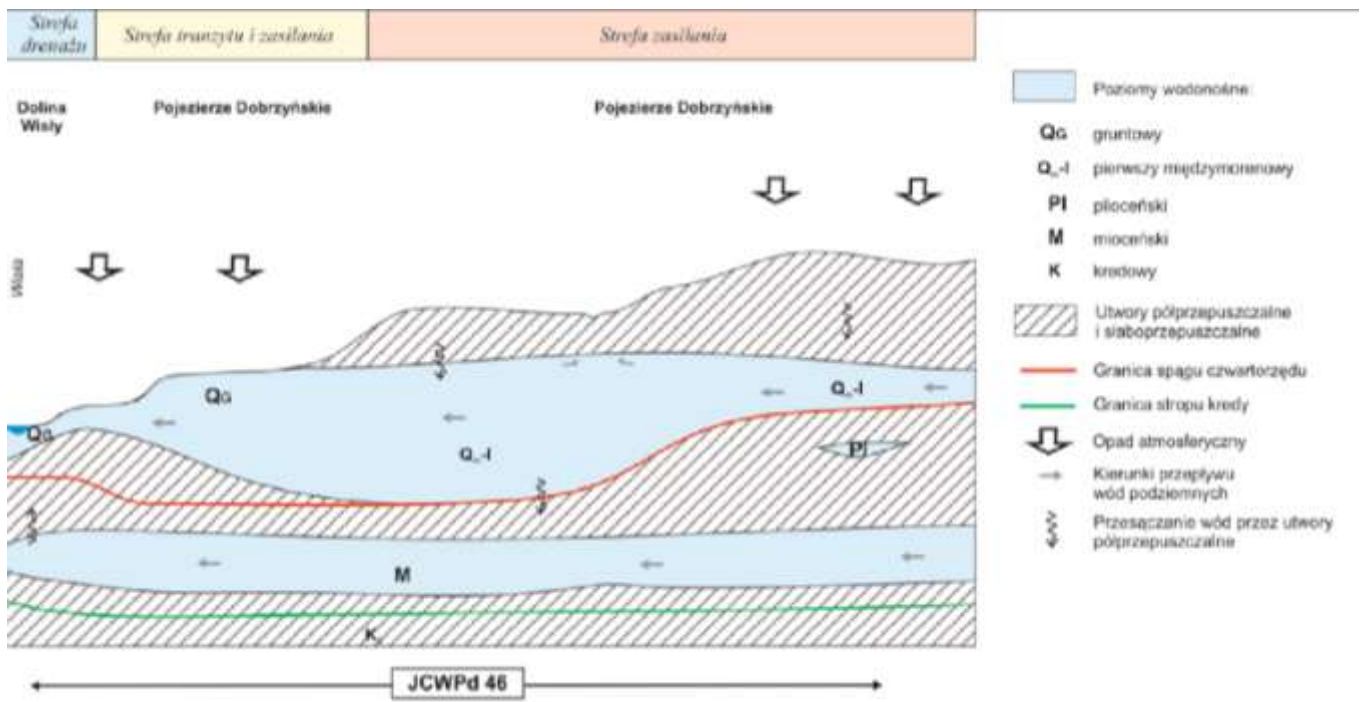

**Rysunek 14.** Schemat przepływu wód podziemnych w JCWPd nr 46

Źródło: [www.psh.gov.pl](http://www.psh.gov.pl)

### **Schemat krążenia wody w JCWPd nr 48**

Na obszarze JCWPd nr 48 wyróżnia się poziomy wodonośne: czwartorzędowe, mioceni oraz oligoceńsko – górnokredowy. System przepływu w oligoceńsko - górnokredowym poziomie ma charakter regionalny. Przepływ wód odbywa się w kierunku północno-zachodnim. Zasilanie poziomu odbywa się na drodze przesączania z wyżejleżących poziomów wodonośnych oraz dopływu wód z obszaru niecki mazowieckiej. Mioceni poziom wodonośny jest zbyt słabo rozpoznany by móc w sposób precyzyjny i jednoznaczny scharakteryzować system przepływu. Jedną z przyczyn takiego stanu rzeczy jest fakt, iż poziom ten ma charakter nieciągły i nie występuje na całym obszarze JCWPd nr 48. Czwartorzędowe poziomy wodonośny posiadają system przepływu o charakterze lokalnym. Strefami zasilania są wysoczyzny morenowe, pagórki morenowe oraz równiny akumulacyjne i erozyjne wód roztopowych. Główną bazą drenażu stanowi Wisła. Wody podziemne drenowane są przez tę rzekę lub w zlewniach drugiego rzędu należących do rzek będących jej bezpośrednimi dopływami m.in. Skrwę z dopływami, Chełmiczkę, Słupiankę, Moltawę i Strugę. Sierpienicą. Poziomy wodonośny zasilane są na drodze infiltracji opadów atmosferycznych lub, w przypadku poziomów głębszych, przez przesączanie się wód z nadleżących poziomów wodonośnych.

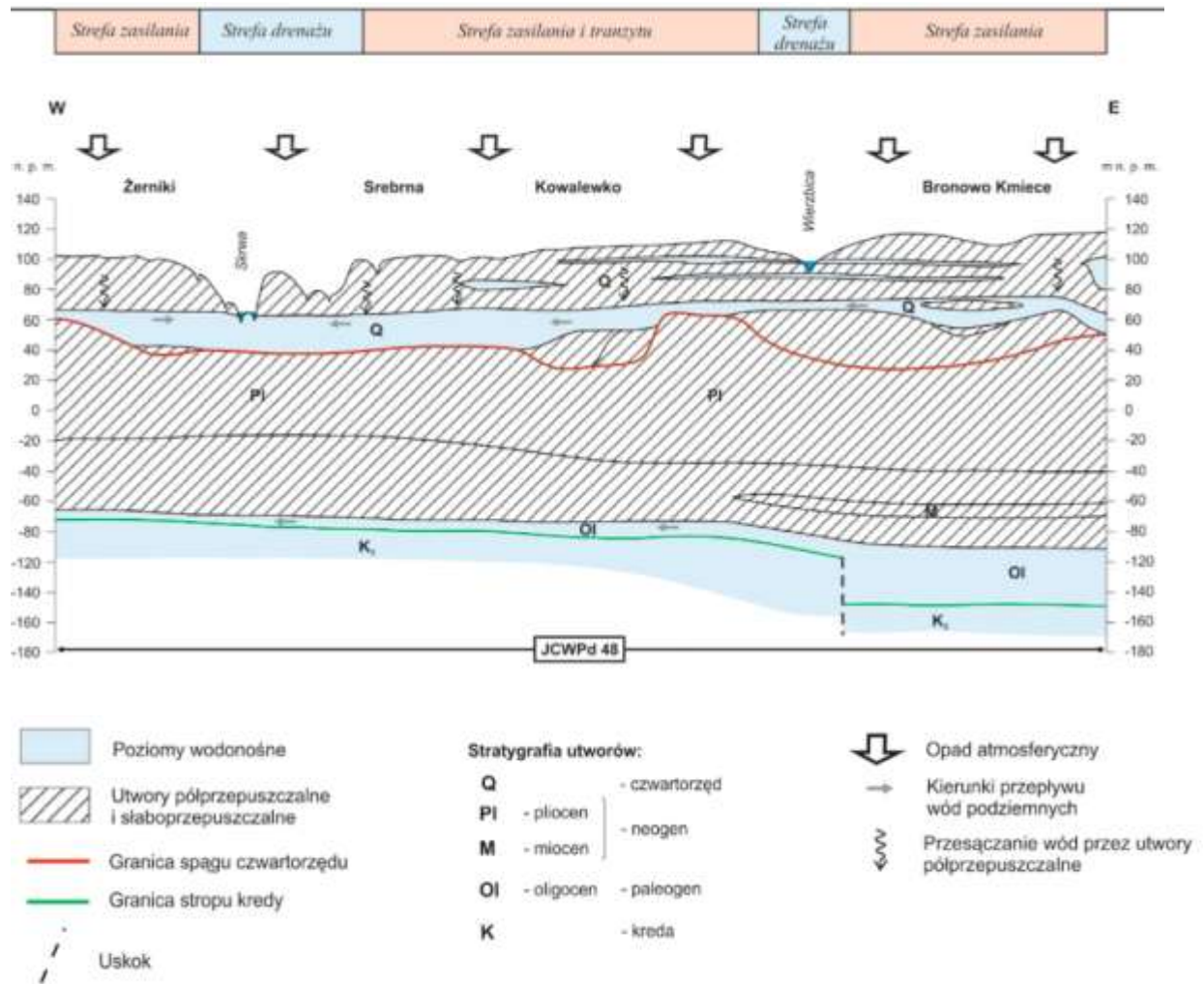

**Rysunek 15.** Schemat przepływu wód podziemnych w JCWPd nr 48  
Źródło: [www.psh.gov.pl](http://www.psh.gov.pl)

Obszar wydzielony ze względu na jednolitość warunków hydrostrukturalnych, zbliżony stopień izolacji od powierzchni oraz zbliżone moduły zasobowe. Symbol jednostki hydrogeologicznej obejmuje: a, b, c – stopień izolacji od powierzchni; Q, Tr, Cr, J itd. z dodatkiem I, II, III, IV – piętro, w obrębie którego występuje główny użytkowy poziom wodonośny (GUPW); cyfry rzymskie oznaczają klasę zasobową; Q, Tr, Cr, J itd. poniżej kreski oznacza piętro, w obrębie którego występuje podrzędny poziom wodonośny; Q-Tr, Tr-Cr oznacza łączność hydrauliczną między piętrami wodonośnymi.

Teren mpzp zał. 1 oraz częściowo 3 położone są na terenie jednostki hydrogeologicznej o symbolu 9bQ/Tr/Cr. Teren opracowania zał. 3 częściowo położony jest na terenie jednostki o symbolu 12CTr-CrII. Wydajność studni wierconej na obszarze objętym opracowaniem zał. 1 wynosi powyżej 70 m<sup>3</sup>/h. Wydajność potencjalną studni wierconej we fragmencie gminy Fabianki i na obszarze opracowania gminy przedstawia poniższy *Rysunek*.

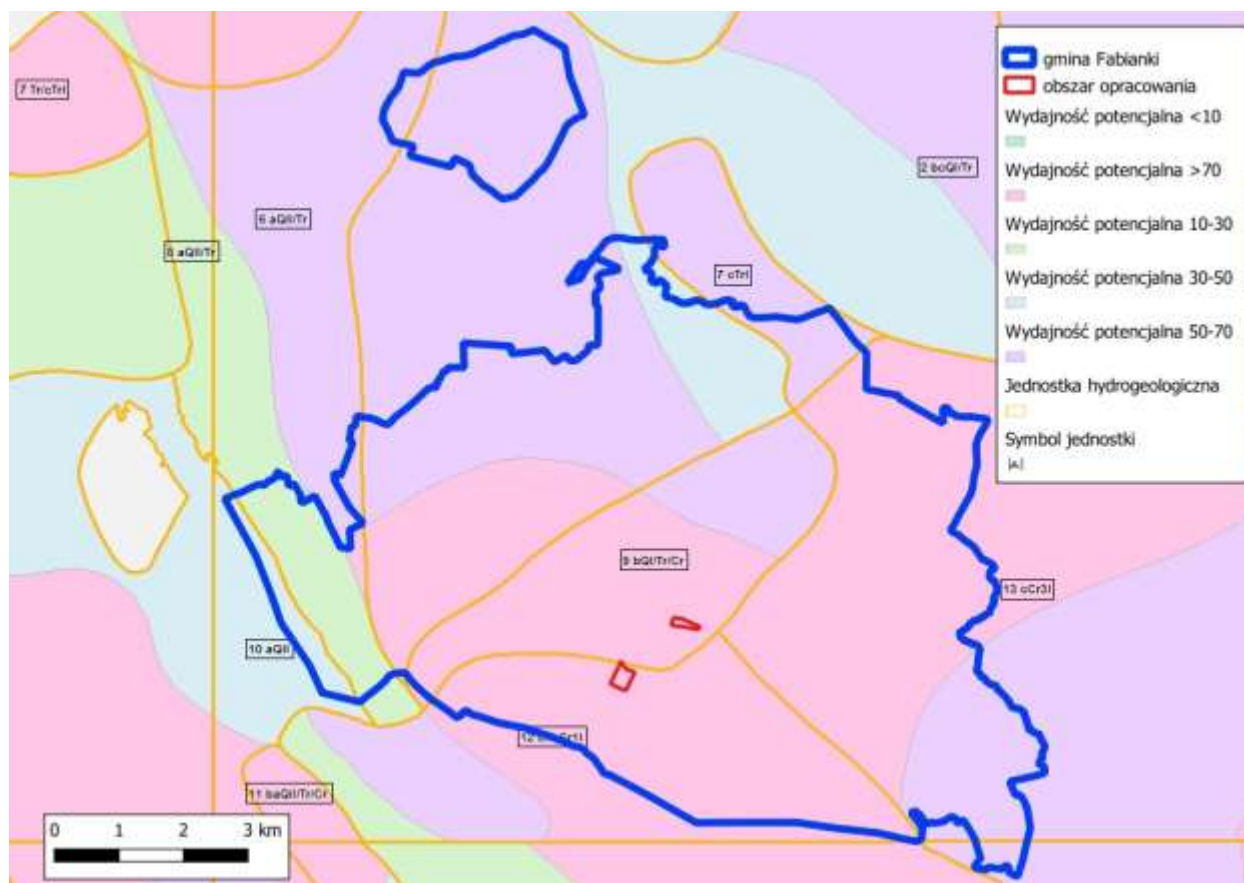

**Rysunek 16.** Wydajność potencjalna studni wierconej we fragmencie gminy Fabianki wraz z zaznaczonym obszarem opracowania  
Źródło: [www.epsh.pgi.gov.pl/](http://www.epsh.pgi.gov.pl/)

### 5.7. Obszary zagrożone powodzią i osuwaniem się mas ziemnych

Na podstawie danych Państwowego Gospodarstwa Wodnego Wody Polskie wynika, że na terenie obszaru opracowania ani w jego najbliższym sąsiedztwie nie występują obszary zagrożone powodzią.

Na obszarze objętym opracowaniem mpzp nie znajdują się osuwiska ani tereny zagrożone osuwaniem się mas ziemnych.

### 5.8. Warunki klimatyczne i aerosanitarne

Pod względem klimatycznym gmina Fabianki wg podziału Wincentego Okołowicza położona jest w obszarze nizin - subregionu środkowopolskiego. Charakterystyczne cechy klimatu to:

- średnia temperatura stycznia -2 °C
- średnia temperatura lipca + 18 °C
- średnia temperatura roczna + 8 °C
- opad roczny 450 - 500 mm
- czas trwania zimy 80 - 90 dni
- czas trwania lata 80 - 90 dni
- przeważający kierunek wiatru zachodni



Panuje tu klimat przejściowy pomiędzy oddziaływaniem mas powietrza z nad Oceanu Atlantyckiego i kontynentu europejskiego. Wynika z tego duża niestabilność warunków pogodowych spowodowana zmieniającymi się na przemian wpływami oceanicznymi i kontynentalnymi. Wiatry na obszarze gminy najczęściej występują z kierunku zachodniego, południowo-zachodniego i północno zachodniego. Te wiatry stanowią 45% wszystkich wiatrów. Czas ciszy stanowi 12,3%. Częstość poszczególnych kierunków zmienia się w cyklu rocznym. Wiatry zachodnie najczęstsze są jesienią, a najrzadsze wiosną. Wiatry wschodnie najczęściej występują wiosną i zimą, a najrzadziej latem. Wiatry południowe częściej wieją jesienią i zimą, natomiast wiatry północne latem i wiosną.

Wiatry zachodnie zawsze przynoszą powietrze wilgotne pochodzenia atlantyckiego w zimie ciepłe powodujące odwilże, a w lecie chłodne. Towarzyszy im pogoda po-chmurna, z opadami deszczu lub mżawki i często mglista. Przynoszą one większą część opadów atmosferycznych. Wiatry wschodnie przeważnie wiążą się z układami wysokiego lub podwyższonego ciśnienia. Przynoszą powietrze dość suche, w zimie mroźne, latem i wczesną jesienią bardzo ciepłe.

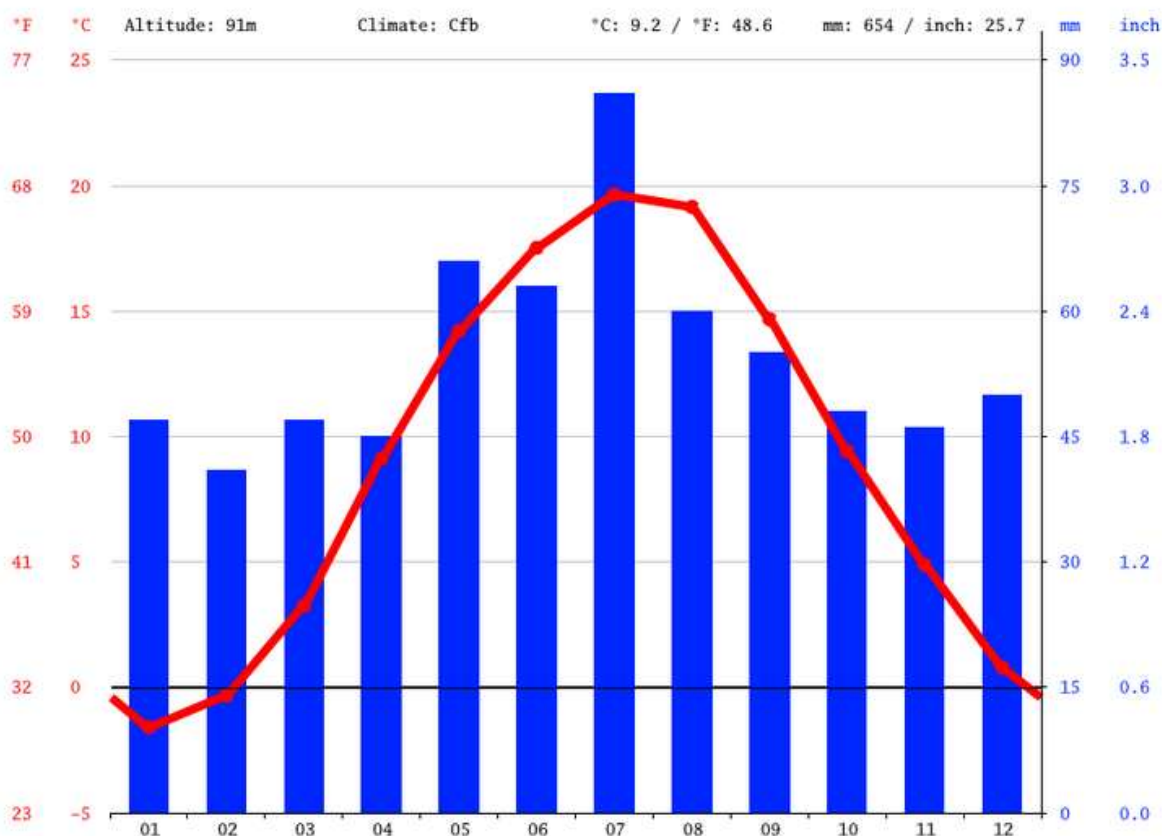

**Rysunek 17.** Klimatogram dla gminy Fabianki  
Źródło: opracowanie własne na podstawie [www.climate-data.org](http://www.climate-data.org)

Opady są najniższe w miesiącu lutym, ze średnim poziomem opadów równym 41 mm. W Lipcu, opady osiągają wartość szczytową, ze średnią 86 mm.

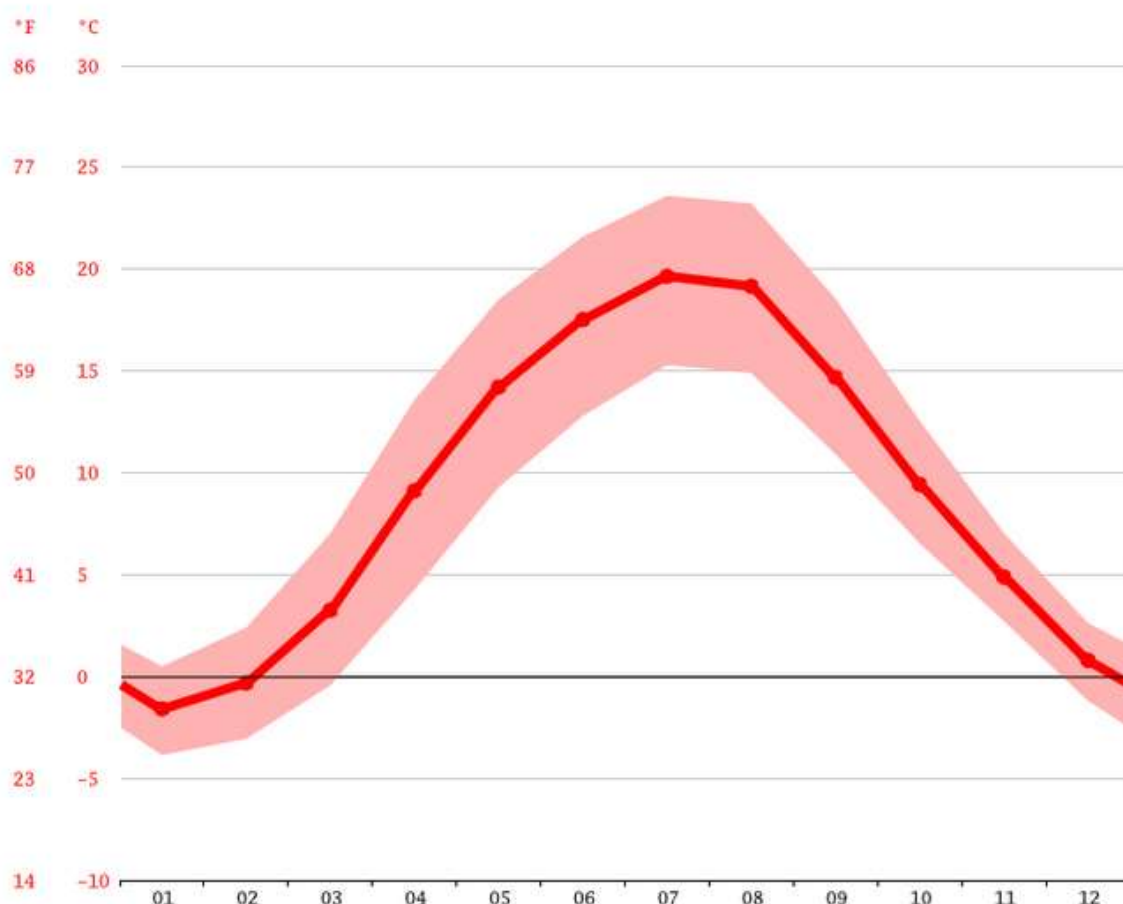

**Rysunek 18.** Wykres temperaturowy dla gminy Fabianki  
Źródło: opracowanie własne na podstawie [www.climate-data.org](http://www.climate-data.org)

Średnia temperatura 19.6 °C sprawia, że Lipiec jest najcieplejszym miesiącem w roku. Ze średnią -1.6 °C, Styczeń jest najzimniejszym miesiącem.

**Tabela 8.** Tabela klimatu dla gminy Fabianki

	styczeń	luty	Marsz	Kwiecień	maj	czerwiec	lipiec	sierpień	wrzesień	paździer- nik	listopad	grudzień
Śr. Temperatura (° C)	-1.6	-0.3	3.3	9.1	14.2	17.5	19.6	19.2	14.7	9.4	4.9	0.8
Min. Temperatura (° C)	-3.9	-3.1	-0.4	4.3	9.3	12.8	15.3	14.9	10.9	6.5	2.7	-1.2
Max. Temperatura (° C)	0.5	2.4	7	13.6	18.5	21.6	23.6	23.2	18.6	12.6	7	2.6
Opady / Opady deszczu (mm)	47	41	47	45	66	63	86	60	55	48	46	50
Wilgotność(%)	84%	82%	76%	68%	67%	66%	70%	69%	73%	79%	86%	85%
Deszczowe dni (d)	8	7	8	7	8	9	10	8	7	7	7	8

Źródło: opracowanie własne na podstawie [www.climate-data.org](http://www.climate-data.org)

Pomiędzy najsuchszym i najmokrzejszym miesiącem, jest różnica wielkości 45 mm opadu. Wahania roczne temperatur wynoszą 21.2 °C.

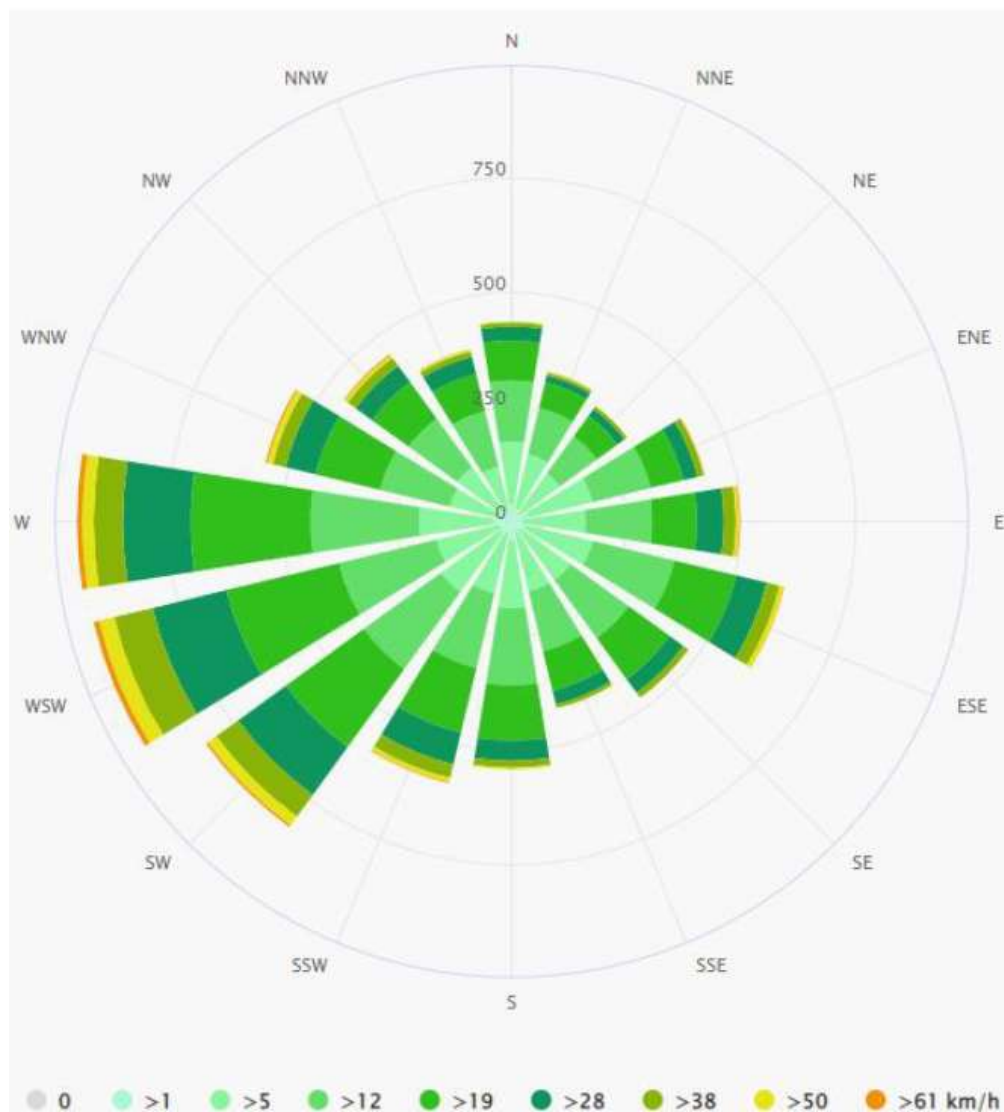

**Rysunek 19.** Róża wiatrów w gminie Fabianki  
źródło: [www.meteoblue.com](http://www.meteoblue.com)

Według mapy „Zasoby energii wiatru w Polsce” sygnowanej przez IMGW Oddział Warszawski Ośrodek Meteorologii Autor Halina Lorenc, teren inwestycji leży w strefie II „bardzo korzystnej”.



**Rysunek 20.** Strefy energetyczne wiatru wg Haliny Lorenc

Źródło: <http://www.baza-oze.pl>

## 5.9. Fauna i flora

Flora roślin naczyniowych nie różni się od flory całej środkowej Polski, aczkolwiek występuje w niej wiele elementów środkowoeuropejskich.

Z najbardziej intensywnymi formami antropresji związana jest roślinność synantropijna, która obejmuje zbiorowiska segetalne i ruderalne. Zbiorowiska roślin rudelarnych zasiedlają nieużytki, otoczenie zabudowań, pobocza szlaków komunikacyjnych i inne, silnie przekształcone siedliska. Roślinność segetalna tj. zbiorowiska chwastów w uprawach polowych, wiąże się z istnieniem i funkcjonowaniem agrocenoz. Różne uprawy oraz typy i rodzaje gleb decydują o charakterze zbiorowisk roślinnych. Ich skład florystyczny dodatkowo determinowany jest intensywnością lub brakiem nawożenia oraz ewentualnym stosowaniem środków chemicznych.

Na części terenów opracowania występują zadrzewienia i zakrzewienia. W wyniku przeprowadzonej wizji terenowej oraz wywiadu z mieszkańcami przyległych terenów do obszarów opracowania nie stwierdzono występowania żadnych grzybów, które można dostrzec bez specjalnej aparatury. Na terenach opracowania nie występują rzadkie, chronione rośliny oraz te, które wzbogacają pospolicie występującą szatę roślinną. Pozostałe zidentyfikowane gatunki występują dość pospolicie na terenie całego kraju. Można spotkać takie gatunki jak: oset zwyczajny, bylica zwyczajna, mleczyk zwyczajny. Na terenach opracowania występują głównie uprawy rolne bądź nieużytki. Na terenach objętych mpzp spotkać można ogródki przydomowe z trawnikami oraz roślinnością ozdobną.



**Rysunek 21.** Wydzielenia leśne na terenie opracowania zał. 1

Źródło: <https://www.bdl.lasy.gov.pl/portal/mapy>

Adres BDL: **C180720001-103 -d -00** Forma własności: **prywatne**  
Województwo: **kujawsko-pomorskie** Powiat: **włocławski** Gmina: **Fabianki**  
Obręb ewidencyjny: **BOGUCIN** Oddział i wydzielenie: **3d**  
Stan na rok: **2020**



Dane ogólne

Pow (ha)	Gosp.	Wiek ręb.	R. pow.	l. pion.	TSL	St. degr.	Uwlg.	Typ gl.
2,03		80	D-STAN	DRZEW	BMŚW			

Dane ogólne cd.

Pokr.	Zesp. roślinny	Kat. och.	Funkcja lasu	Siedl. przyr.	Przycz. uszk.	Proc. uszk.
ZAD		OCH MIAST;	OCHR			

Warstwy drzewostanu

Warstwa	Zmieszanie	Zwarcie	Zadrzewienie	Zagęszczenie
DRZEW		UM		0,8
PODSZ				0,6

Gatunki w warstwach drzewostanu

Warstwa	Gat.	Udział	Wiek	Pier. (cm)	Wys. (m)	Bonitacja	Zasobność (m <sup>3</sup> /ha)
DRZEW	SO	10	60	18	16	III	180
PODSZ	DB						

Wskaźniki gospodarcze

Nr działki	Czynność	Pilność	L. nawrotów	Pow. manipulacyjna (ha)
0	TPP	N		2,03

Adres BDL: **C180720001-103 -c -00** Forma własności: **prywatne**  
Województwo: **kujawsko-pomorskie** Powiat: **włocławski** Gmina: **Fabianki**  
Obręb ewidencyjny: **BOGUCIN** Oddział i wydzielenie: **3c**  
Stan na rok: **2020**



Dane ogólne

Pow (ha)	Gosp.	Wiek ręb.	R. pow.	B. pion.	TŚL	St. degr.	Uwlg.	Typ gl.
0,48		80	D-STAN	DRZEW	BMŚW			

Dane ogólne cd.

Pokr.	Zesp. roślinny	Kat. och.	Funkcja lasu	Siedl. przyr.	Przycz. uszk.	Proc. uszk.
ZAD		OCH MIAST.	OCHR			

Warstwy drzewostanu

Warstwa	Zmieszanie	Zwarcie	Zadrzewienie	Zageszczenie
DRZEW		UM		0,8
PODSZ				0,6

Gatunki w warstwach drzewostanu

Warstwa	Gat.	Udział	Wiek	Pier. (cm)	Wys. (m)	Bonitacja	Zasobność (m <sup>3</sup> /ha)
DRZEW	SO	10	45	18	16 li		180
PODSZ	DB						

Wskaźniki gospodarcze

Nr działki	Czynność	Pilność	L. nawrotów	Pow. manipulacyjna (ha)
	0 TPP	N		0,48



**Rysunek 22.** Wydzielenia leśne na terenie opracowania zał. 2

Źródło: <https://www.bdl.lasy.gov.pl/portal/mapy>



Adres BDL: **C180720011-102 -g -00** Forma własności: **prywatne**  
Województwo: **kujawsko-pomorskie** Powiat: **włocławski** Gmina: **Fabianki**  
Obręb ewidencyjny: **SZPETAL GÓRNY** Oddział i wydzielanie: **2g**  
Stan na rok: **2020**



Dane ogólne

Pow (ha)	Gosp.	Wiek ręb.	R. pow.	B. pion.	TSL	St. degr.	Uwilg.	Typ gl.
2,20		80	D-STAN	DRZEW	BŚW			

Dane ogólne cd.

Pokr.	Zesp. roślinny	Kat. och.	Funkcja lasu	Siedl. przyr.	Przycz. uszk.	Proc. uszk.
ZAD		OCH MIAST.	OCHR			

Warstwy drzewostanu

Warstwa	Zmieszanie	Zwarcie	Zadrzewienie	Zagęszczenie
DRZEW	KŁP	UM		0,8
PODSZ				0,5

Gatunki w warstwach drzewostanu

Warstwa	Gat.	Udział	Wiek	Pier. (cm)	Wys. (m)	Bonitacja	Zasobność (m <sup>3</sup> /ha)
DRZEW	SO	8	70	22	18	III	200
DRZEW	BRZ	2	70				
PODSZ	DB						

Wskazówki gospodarcze

Nr działki	Czynność	Pilność	L. nawrotów	Pow. manipulacyjna (ha)
0/TPP		N		2,20

Adres BDL: **C180720011-102 -g -00** Forma własności: **prywatne**  
Województwo: **kujawsko-pomorskie** Powiat: **włocławski** Gmina: **Fabianki**  
Obręb ewidencyjny: **SZPETAL GÓRNY** Oddział i wydzielanie: **2g**  
Stan na rok: **2020**



Dane ogólne

Pow (ha)	Gosp.	Wiek ręb.	R. pow.	B. pion.	TSL	St. degr.	Uwilg.	Typ gl.
2,20		80	D-STAN	DRZEW	BŚW			

Dane ogólne cd.

Pokr.	Zesp. roślinny	Kat. och.	Funkcja lasu	Siedl. przyr.	Przycz. uszk.	Proc. uszk.
ZAD		OCH MIAST.	OCHR			

Warstwy drzewostanu

Warstwa	Zmieszanie	Zwarcie	Zadrzewienie	Zagęszczenie
DRZEW	KŁP	UM		0,8
PODSZ				0,5

Gatunki w warstwach drzewostanu

Warstwa	Gat.	Udział	Wiek	Pier. (cm)	Wys. (m)	Bonitacja	Zasobność (m <sup>3</sup> /ha)
DRZEW	SO	8	70	22	18	III	200
DRZEW	BRZ	2	70				
PODSZ	DB						

Wskazówki gospodarcze

Nr działki	Czynność	Pilność	L. nawrotów	Pow. manipulacyjna (ha)
0/TPP		N		2,20

Adres BDL: **C180720011-102 -f -00** Forma własności: **prywatne**  
Województwo: **kujawsko-pomorskie** Powiat: **włocławski** Gmina: **Fabianki**  
Obręb ewidencyjny: **SZPETAL GÓRNY** Oddział i wydzielanie: **2f**  
Stan na rok: **2020**



Dane ogólne

Pow (ha)	Gosp.	Wiek ręb.	R. pow.	B. pion.	TSL	St. degr.	Uwilg.	Typ gl.
0,08			HAL		BMSW			

Dane ogólne cd.

Pokr.	Zesp. roślinny	Kat. och.	Funkcja lasu	Siedl. przyr.	Przycz. uszk.	Proc. uszk.
ZAD		OCH MIAST.	OCHR			

Adres BDL: C180720011-102 -d -00 Forma własności: prywatne  
Województwo: kujawsko-pomorskie Powiat: włocławski Gmina: Fabianki  
Obręb ewidencyjny: SZPETAL GÓRNY Oddział i wydzielanie: 2d  
Stan na rok: 2020



Dane ogólne

Pow (ha)	Gosp.	Wiek ręb.	R. pow.	B. pion.	TSL	St. degr.	Uwlg.	Typ gl.
0,02			ZADRZEW		BMŚW			

Dane ogólne cd.

Pokr.	Zesp. roślinny	Kat. och.	Funkcja lasu	Siedl. przyt.	Przycz. uszk.	Proc. uszk.
ZAD		OCH MIAST;	OCHR			

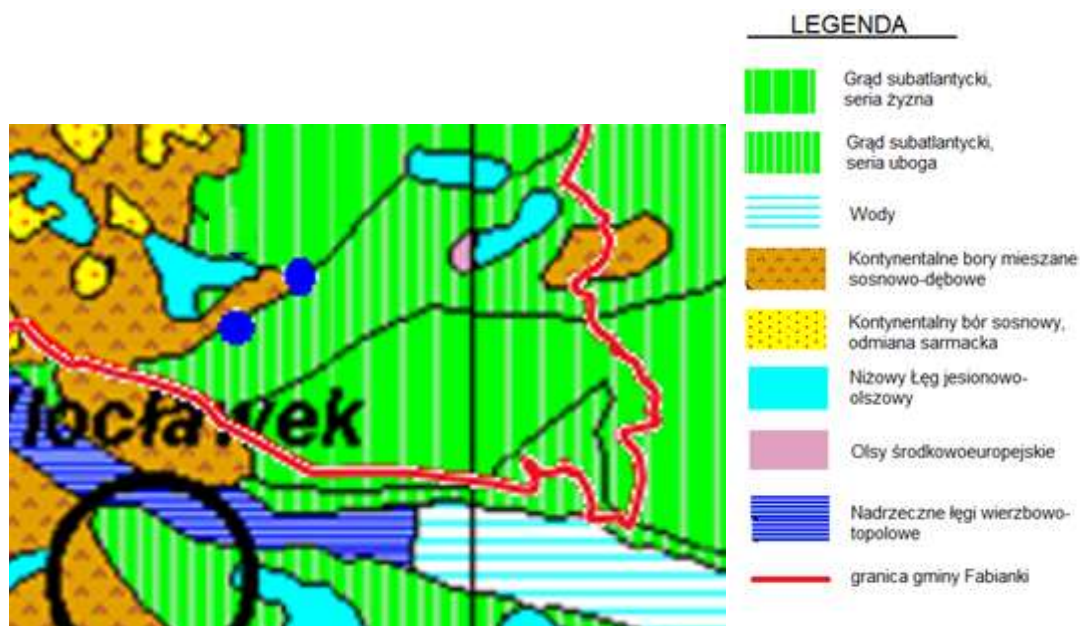

**Rysunek 23.** Potencjalna roślinność naturalna występująca na terenie Gminy Fabianki  
Źródło: IGiPZ PAN, Warszawa

Na obszarze opracowania roślinności potencjalna są grądy subatlantyckie, serii żyznej i ubogiej, co obrazuje powyższy Rysunek.

Podstawą podziału na regiony geobotaniczne i krajobrazy roślinne jest mapa przeglądowa potencjalnej roślinności naturalnej. Regiony podstawowe zostały wydzielone na podstawie analizy krajobrazowego zróżnicowania roślinności naturalnej, tj. odrębności zestawów zbiorowisk, a następnie scharakteryzowania przestrzennych układów siedlisk naturalnych zbiorowisk roślinnych. Mapa krajobrazów roślinnych jest efektem przeprowadzonej typologii jednostek podstawowych, przy której uwzględniono zestaw zbiorowisk naturalnych waloryzowanych udziałem powierzchniowym. Przy wyróżnianiu podstawowych typów pominięto drobne różnice syntaksonomiczne o charakterze regionalnym pomiędzy zbiorowiskami (J. Matuszkiewicz 1993).

Wg regionalizacji przez J. Matuszkiewicza lasy w gminie Fabianki znajdują się w:

- Prowincji Morze Bałtyckie
- Prowincji Środkowoeuropejskiej
- Podprowincji Południowobałtyckiej

- E. Dział Mazowiecko-Poleski

Dział Mazowiecko-Poleski rozdzielony został na dwa podziały i na pięć krain geobotanicznych, z których dwie dzielą się na trzy podkrainy każda. Różnice w inwentarzu naturalnych zbiorowisk roślinnych krain i podkrain wynikają w omawianym dziale ze zmienności zbiorowisk borów świeżych na dwa zespoły regionalne: suboceaniczny i kontynentalny, pewnych różnic w grądach i borach mieszanych, zróżnicowania łągów jesionowo-olszowych na dwie regionalne odmiany.

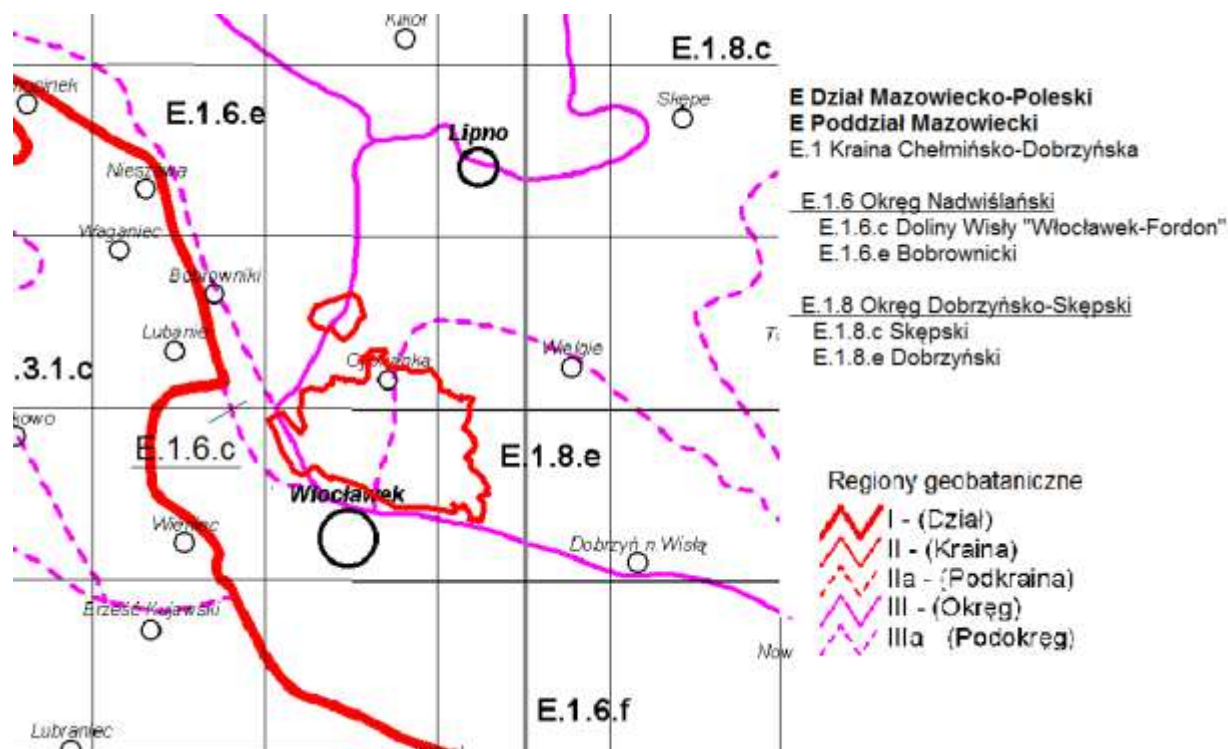

**Rysunek 24.** Regiony geobotaniczne na terenie gminy Fabianki  
 Źródło: [www.igpz.pan.pl](http://www.igpz.pan.pl)

Kraina Chełmińsko-Dobrzyńska (w zachodniej części) odznacza się:

- kontynentalnymi borami sosnowymi w odmianie sarmackiej,
- grądami w odmianie mazowieckiej na większości terenu, z wyspowym pojawianiem się pomorskich grądów,
- wyspowym występowaniem lasów bukowych.

Obszar opracowania położony jest na terenie **E.1.8 Okręgu Dobrzyńsko - Skępskim**, podokręgu E.1.8.e. Dobrzyńskim (teren opracowania zał. 2) i E.1.8.c. Skępskim (teren opracowania zał. 1.). Położenie gminy Fabianki na tle mapy regionów geobotanicznych przedstawiono na powyższym Rysunku.



Świat zwierzęcy jest typowy dla użytków rolnych oraz terenów antropogenicznych. Na omawianym terenie oprócz drobnych ssaków (szczur wędrowny, mysz domowa, kret i mysz leśna) licznie reprezentowana jest ornitofauna. Ptaki oprócz wzbogacania walorów krajobrazowych, pełnią ważną rolę w zwalczaniu szkodników.

#### 5.10. Położenie na tle obszarów prawnie chronionych na podstawie przepisów o ochronie przyrody

Na terenie obszaru opracowania nie występuje obszar objęty ochroną zgodnie z 6 Ustawy o ochronie przyrody (t.j. Dz. U. z 2026 r., poz. 13 z późn. zm.).

Najbliższymi obszarami chronionymi od obszaru opracowania oprócz użytków ekologicznych i pomników przyrody są:

- Rezerwat przyrody Kulin,
- Otulina Gostyńsko -Włocławskiego Parku Krajobrazowego.
- Obszar Natura 2000 Dolina Dolnej Wisły PLB40003,
- Obszar Natura 2000 specjalny obszar ochrony siedlisk Włocławska Dolina Wisły PLH40039,
- Obszar Chronionego Krajobrazu Niziny Ciechocińskiej,

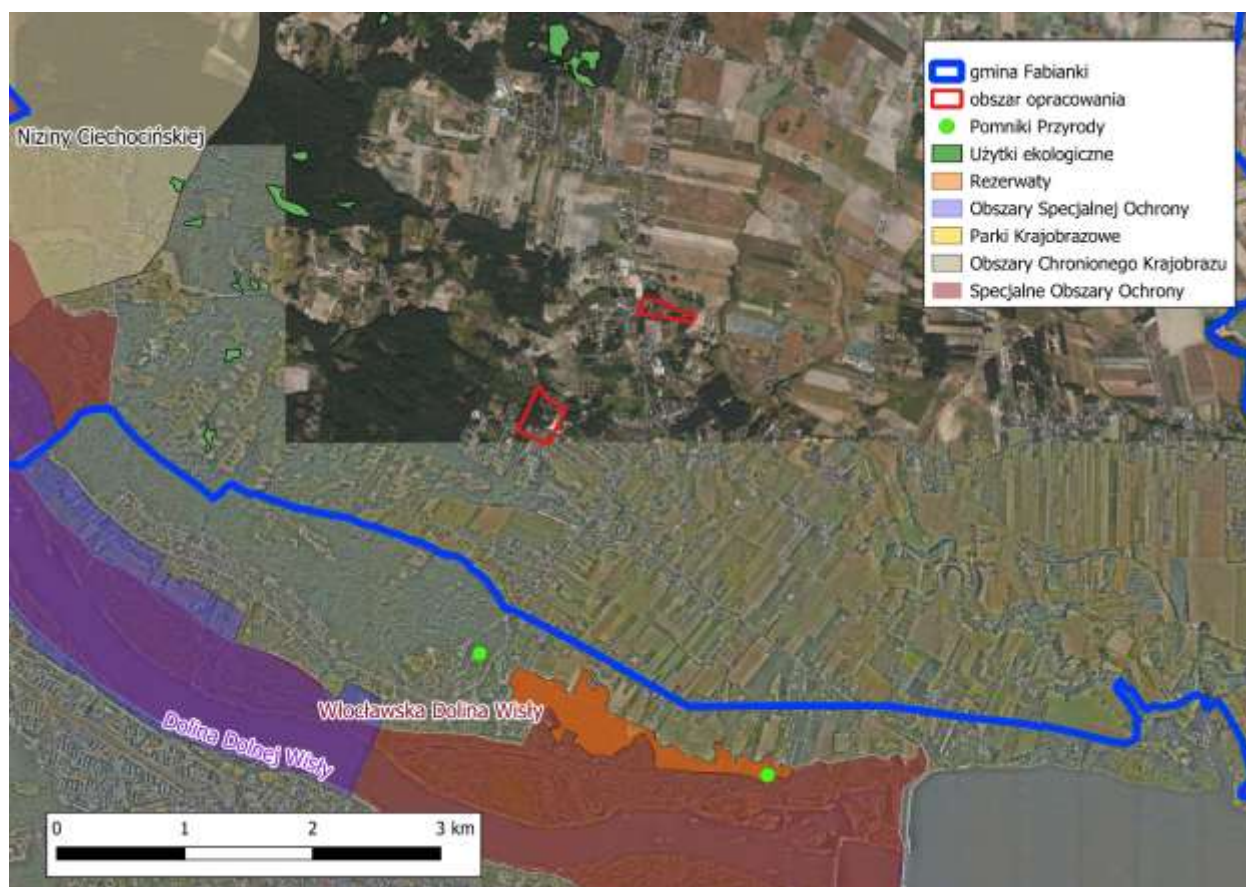

**Rysunek 25.** Położenie obszaru opracowania w sąsiedztwie obszarów chronionych  
Źródło: geoserwis.gdos.gov.pl



## 5.11. Powiązania przyrodnicze gminy z szerszym otoczeniem

### Korytarze ekologiczne

Korytarze ekologiczne są ważnym elementem sieci Natura 2000 gdyż umożliwiają przemieszczanie się organizmów między siedliskami. W skutek działalności człowieka dawniej bardzo rozległe siedliska zwierząt i roślin zostały rozdrobnione i często izolowane. Z tego też względu w celu zapewnienia prawidłowego rozwoju gatunku umożliwiania mu zdobycia pożywienia, ustanowienia terytorium, znalezienia partnera do rozrodu czy umożliwienia ucieczki przed drapieżnikami jak i zdarzeniami losowymi typu pożar niezbędne jest połączenie siedlisk terenami umożliwiającymi bezpieczne przemieszczanie się zwierząt, czyli liniowymi pasami lasów, terenów porośniętych krzewami lub trawami, które poza możliwościami przemieszczania się dadzą zwierzętom niezbędne schronienie oraz dostęp do pożywienia. Szerokość korytarza musi być uzależniona od gatunku, dla którego został stworzony. Zazwyczaj większe potrzebują szerszych korytarzy niż gatunki mniejsze. Szerokość i typ korytarza uwzględniać musi także typ przemieszczeń, który ma umożliwić. Przykładowo, połączenie, stworzone w celu pokonywania krótkich dystansów przez mobilne zwierzęta, musi zapewnić jedynie osłonę i niezbędną przestrzeń. Natomiast korytarz umożliwiający rozproszenie gatunku w większej skali musi zapewniać również schronienie do odpoczynku oraz pokarm.

Do najważniejszych funkcji korytarzy zalicza się:

- zmniejszenie stopnia izolacji poszczególnych płatów siedlisk i ułatwienie przemieszczania się organizmów pomiędzy nimi, a co za tym idzie, zwiększenie prawdopodobieństwa kolonizacji izolowanych płatów;
- zwiększenie przepływu genów pomiędzy płatami siedlisk zapobiegające utracie
- różnorodności genetycznej oraz przeciwdziałające depresji wsobnej;
- obniżenie śmiertelności, szczególnie wśród osobników młodych, wypartych z płatów dogodnych siedlisk, wskutek zachowań terytorialnych.

W Polsce korytarze ekologiczne nie są włączone do krajowego systemu obszarów chronionych. Prawo polskie odnosi się jedynie bardzo generalnie do ochrony korytarzy ekologicznych w zapisach ustawy o ochronie przyrody z dnia 16 kwietnia 2004 r. oraz nakazuje uwzględnianie potrzeb zachowania łączności ekologicznej przy sporządzaniu decyzji środowiskowej dla inwestycji znacząco oddziałujących na środowisko (m.in. Bar & Jendrośka 2010). Przez północną część gminy w sołectwie Lisek przebiegają dwa korytarze ekologiczne:

- Dolina Wisły Kampinoski PN;
- Wschodnia Dolina Noteci.

Obszar opracowania położony jest poza zasięgiem korytarzy ekologicznych.



### **Sieć ECONET- POLSKA**

Sieć EKONET - POLSKA pokrywa 46% kraju. Składa się ona z obszarów węzłowych i łączących je korytarzy ekologicznych, wyznaczonych na podstawie takich kryteriów, jak naturalność, różnorodność, reprezentatywność, rzadkość i wielkość.

Tereny opracowania położone są w krajowych obszarach węzłowych – 7K Pojezierza Gostynińskiego.

#### **5.12. Obszary i obiekty chronione na podstawie przepisów o ochronie zabytków**

Obiekty i zespoły zabytkowe na terenie gminy Fabianki są objęte ochroną prawną wynikającą z ustawy z dnia 23 lipca 2003 r. o ochronie zabytków i opiece nad zabytkami.

Na terenie objętym mpzp nie występują obiekty wpisane do rejestru zabytków ani do Gminnej Ewidencji Zabytków. Nie zarejestrowano na terenie analizy stref ochrony konserwatorskiej, ani archeologicznej.

Gdyby odkryto w trakcie realizacji inwestycji przedmioty, które posiadają cechy zabytku lub wykopaliska archeologicznego, osoby prowadzące roboty budowlane i ziemne są zobowiązane zabezpieczyć znalezisko, wstrzymać wszelkie prace, które mogłyby je uszkodzić lub zniszczyć i powiadomić Wojewódzkiego Konserwatora Zabytków.

#### **5.13. Złóża surowców i obszary górnicze**

Zgodnie z ustawą z dnia 9 czerwca 2011 r. Prawo geologiczne i górnicze, obszarem górniczym jest przestrzeń, w granicach której, przedsiębiorca uprawniony jest do wydobywania kopaliny ze złoża oraz prowadzenia robót górniczych niezbędnych do wykonywania koncesji, natomiast terenem górniczym jest przestrzeń objęta szkodliwymi wpływami robót górniczych zakładu górniczego.

Na obszarze opracowania, ani w jego najbliższym sąsiedztwie, nie występują złoża kopalin, tereny górnicze ani obszary górnicze.

## **6. DOTYCHCZASOWE ZMIANY W ŚRODOWISKU**

### **6.1. Hałas**

#### **Hałas komunikacyjny**

Obszar gminy jest stosunkowo dobrze skomunikowany wewnętrznie. Zewnętrzny układ infrastruktury drogowej stanowi sieć dróg tranzytowych, do których należy zaliczyć:

- drogę krajową nr 67;
- drogę wojewódzką 562.

Według rozporządzenia Ministra Środowiska z dnia 14 czerwca 2007 r. w sprawie dopuszczalnych poziomów hałasu w środowisku terenami podlegającymi ochronie akustycznej są tereny zabudowy



mieszkańciewej jednorodzinnej, wielorodzinnej, zagrodowej, tereny szpitali, szkół, domów opieki społecznej, uzdrowisk oraz tereny rekreacyjno-wypoczynkowe.

Na terenie Gminy Fabianki WIOŚ w Bydgoszczy nie prowadził monitoringu poziomu hałasu.

#### Hałas przemysłowy

Na terenie Gminy Fabianki miejscowe uciążliwości stwarzane są okresowo przez niewielkie obiekty produkcyjne i usługowe zlokalizowane w sąsiedztwie terenów o zabudowie mieszkaniowej.

Sumarycznie hałas przemysłowy stanowi niewielką część czynników wpływających na klimat akustyczny Gminy Fabianki.

GDDKiA przeprowadziła Generalny Pomiar Ruchu 2020/2021 pomiar ruchu dla dróg wojewódzkich i krajowych. Podstawowym celem GPR jest uzyskanie, na podstawie przeprowadzonych pomiarów bezpośrednich, najważniejszych parametrów oraz charakterystyk ruchu drogowego dla wszystkich odcinków sieci dróg krajowych objętych pomiarem. W GPR 2020/21 pomiarem została objęta sieć dróg krajowych o długości 18 256 km (wg stanu na 31 maja 2021 r.), podzielona na 2 289 odcinków pomiarowych. Dla odcinka drogi krajowej nr 67 znajdującej się na terenie Gminy, wyniki pomiaru ruchu kształtowały się następująco:

- numer punkt pomiarowego: 71309
- pikietaż: pocz. 1,334   końc. 20,591
- długość km: 19,257 km
- nazwa: Lipno/ul. Staszica (DW558)/Szpetal Górny/ul. Płocka (DW562)/
- SDRR poj. silnik. ogółem: 7804 poj./dobę
- motocykle: 70 poj./dobę
- Samochody osob. mikrobusy: 6140 poj./dobę
- lekkie samochody ciężarowe (dostawcze): 845 poj./dobę
- samochody ciężarowe bez przyczepy: 218 poj./dobę
- samochody ciężarowe z przyczepą: 487 poj./dobę
- autobusy: 29 poj./dobę
- ciągniki rolnicze: 15 poj./dobę.

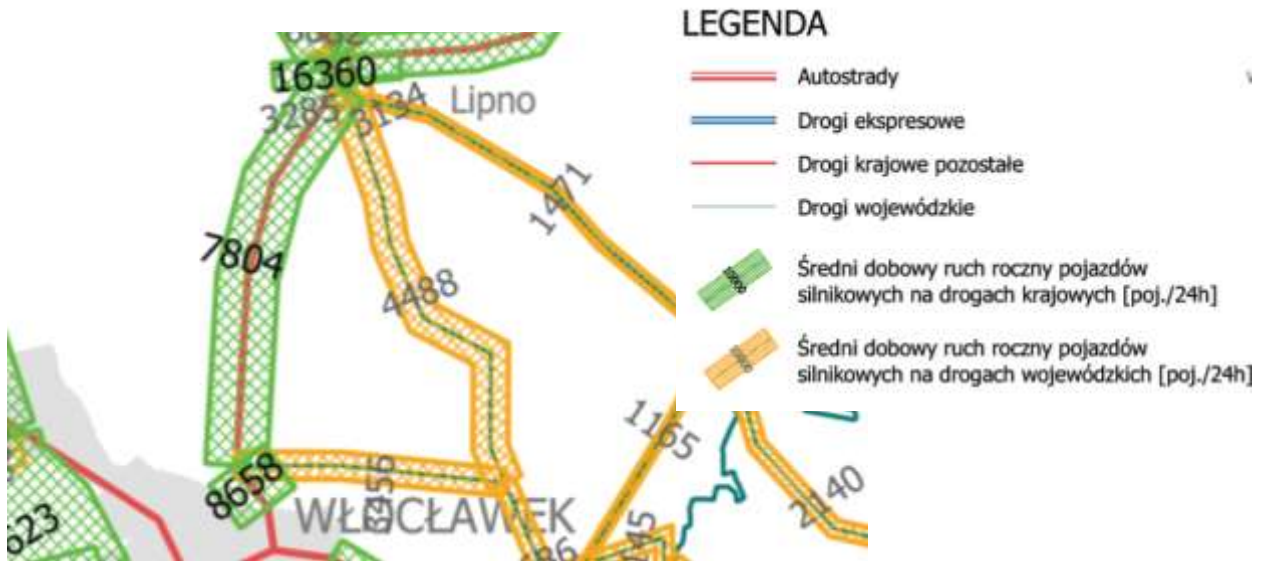

**Rysunek 26.** Mapa średniego dobowego ruchu rocznego pojazdów silnikowych na drogach krajowych i wojewódzkich. Generalny Pomiar Ruchu 2020/21

Źródło: <http://www.gddkia.gov.pl>

## 6.2. Degradacja gleb

Do nadzwyczajnych zagrożeń gleb można zaliczyć brak stosowania tzw. „dobrych praktyk rolniczych”, awarie w zakładach przemysłowych, zanieczyszczenia powstające podczas ruchu komunikacyjnego, odprowadzanie ścieków do gleby oraz gromadzenie odpadów na dzikich wysypiskach.

Monitoringiem jakości gleb zajmuje się Okręgowa Stacja Chemiczno-Rolnicza w Bydgoszczy oraz Instytut Uprawy, Nawożenia i Gleboznawstwa – Państwowy Instytut Badawczy w Puławach oraz GIOŚ, który prowadzi badania na terenach bezpośrednio zagrożonych zanieczyszczeniami.

### Monitoring Chemizmu Gleb Ornych Polski

Gatunek gleby, który wynika z jej składu granulometrycznego, ma istotne znaczenie dla wielu fizycznych i chemicznych właściwości gleb, w tym odczynu, naturalnej zawartości zanieczyszczeń w glebie oraz pojemności sorpcyjnej gleb, wpływającej bezpośrednio na procesy migracji zanieczyszczeń w środowisku.

Program „Monitoring chemizmu gleb ornych Polski” stanowi element Państwowego Monitoringu Środowiska w zakresie jakości gleb i ziemi. Celem programu jest ocena stanu zanieczyszczenia i zmian właściwości gleb w wymiarze czasowym i przestrzennym. Realizowany od roku 1995. W 5-letnich odstępach czasowych pobierane są próbki glebowe z 216 stałych punktów pomiarowo-kontrolnych, zlokalizowanych na gruntach ornych charakterystycznych dla pokrywy glebowej kraju. Kolejna, piąta tura Monitoringu przypadła na lata 2015-2017 i podobnie jak w poprzednich latach była realizowana przez Instytut Uprawy Nawożenia i Gleboznawstwa – Państwowy Instytut Badawczy, na zlecenie Głównego



Inspektoratu Ochrony Środowiska. Środki na realizację programu Monitoringu pochodzą z Narodowego Funduszu Ochrony Środowiska i Gospodarki Wodnej.

Baza danych gromadzonych od 1995 r. w ramach programu „Monitoring chemizmu gleb ornych Polski” pozwala na określenia stanu jakości gleb, ocenę kierunków jej zmian oraz identyfikację potencjalnych zagrożeń dla funkcji gleb użytkowanych rolniczo, wpisując się w potrzeby działań określonych w Strategii Ochrony Gleb (COM 231, 2006). Do zagrożeń tych należą m.in. ubytek materii organicznej, zanieczyszczenie gleb i zasolenie. Wyniki badań prowadzonych w latach 1995-2020 pozwalają na ocenę jakości gleb i stanu ich zanieczyszczenia w 25 - letniej perspektywie czasowej, w zależności od czynników antropogenicznych, takich jak regionalne zróżnicowanie produkcji rolniczej, jej intensyfikacja, oddziaływanie przemysłu, transportu i urbanizacji, oraz warunków środowiskowych, decydujących o przebiegu procesów glebowych.

Na terenie gminy Fabianki zlokalizowany jest punkt w miejscowości Łęg Witoszyn, który jest objęty badaniami Monitoringu Chemizmu Gleb Ornych Polski. Gleby na tym obszarze to mady właściwe o klasie bonitacyjnej IIIb oraz kompleksie 4 – żytnim bardzo dobrym.

#### Odczyn i węglany

**Tabela 9.** Odczyn i węglany w punkcie pomiarowym Łęg Witoszyn w ramach Monitoringu Chemizmu Gleb Ornych.

Odczyn i węglany	Jednostka	Rok					
		1995	2000	2005	2010	2015	2020
Odczyn pH w zawiesinie H <sub>2</sub> O	pH	6,4	6,5	5,8	6,3	5,2	5,9
Odczyn pH w zawiesinie KCl	pH	5,3	5,2	4,9	5,2	4,4	4,9

źródło: [https://www.gios.gov.pl/chemizm\\_gleb/index.php?mod=pomiary&p=133](https://www.gios.gov.pl/chemizm_gleb/index.php?mod=pomiary&p=133)

Odczyn gleb w zawiesinie KCl na badanym terenie w 2020 roku wzrósł w porównaniu z poprzednimi z rokiem 2015. Jako przedział optymalny dla procesów biologicznych, związanych z metabolizmem większości gatunków roślin i mikroorganizmów glebowych przyjmuje się wartości pH od 5,5 do 7,2, mierzone w 1M KCl.



## Substancja organiczna gleby

**Tabela 10.** Zawartość substancji organicznej w glebie w punkcie pomiarowym Łęg Witoszyn w ramach Monitoringu Chemizmu Gleb Ornych.

Substancja organiczna gleby	Jednostka	Rok					
		1995	2000	2005	2010	2015	2020
Próchnica	%	1,83	2,15	2,12	1,66	1,85	1,67
Węgiel organiczny	%	1,06	1,25	1,23	0,96	1,07	0,97
Azot ogólny	%	0,097	0,099	0,078	0,115	0,11	0,13
Stosunek C/N		10,9	12,6	15,8	8,3	9,8	7,46

źródło: [https://www.gios.gov.pl/chemizm\\_gleb/index.php?mod=pomiary&p=133](https://www.gios.gov.pl/chemizm_gleb/index.php?mod=pomiary&p=133)

Na przestrzeni lat 1995 – 2020 zauważyć można spadek substancji organicznej gleby. Ubytek próchnicy powoduje utratę produkcyjnych funkcji gleb. Spośród czynników antropogenicznych na zawartość materii organicznej, w tym próchnicy, w glebie w największym stopniu wpływają: sposób użytkowania ziemi (tzn. rolniczy, łąkowy, leśny), intensyfikacja rolnictwa, dobór roślin uprawnych oraz poziom nawożenia organicznego.

**Tabela 11.** Właściwości sorpcyjne gleb ornych w punkcie pomiarowym Łęg Witoszyn w ramach Monitoringu Chemizmu Gleb Ornych

Substancja organiczna gleby	Jednostka	Rok					
		1995	2000	2005	2010	2015	2020
Kwasowość hydrolityczna (Hh)	cmol(+)*kg <sup>-1</sup>	2,47	2,68	2,45	2,85	3,15	3,30
Kwasowość wymienna (Hw)	cmol(+)*kg <sup>-1</sup>	-	-	-	0,16	0,28	0,11
Glin wymienny "Al"	cmol(+)*kg <sup>-1</sup>	-	-	-	0,09	0,1	<0,00 22
Wapń wymienny (Ca <sup>2+</sup> )	cmol(+)*kg <sup>-1</sup>	5,49	5,24	5,63	4,67	4,39	6,1
Magnez wymienny (Mg <sup>2+</sup> )	cmol(+)*kg <sup>-1</sup>	0,7	0,67	0,60	0,86	0,31	1
Sód wymienny (Na <sup>+</sup> )	cmol(+)*kg <sup>-1</sup>	0,06	0,06	0,04	0,07	0,04	<0,10
Potas wymienny (K <sup>+</sup> )	cmol(+)*kg <sup>-1</sup>	0,23	0,27	0,20	0,21	1,02	0,23
Suma kationów wymiennych (S)	cmol(+)*kg <sup>-1</sup>	6,48	6,24	6,47	5,81	5,76	7,33
Pojemność sorpcyjna gleby (T)	cmol(+)*kg <sup>-1</sup>	8,95	8,92	8,92	8,66	8,91	12,1
Wysycenie kompleksu sorpcyjnego kationami zasadowymi (V)	%	72,4	69,96	72,53	67,1	64,65	60,58

źródło: [https://www.gios.gov.pl/chemizm\\_gleb/index.php?mod=pomiary&p=133](https://www.gios.gov.pl/chemizm_gleb/index.php?mod=pomiary&p=133),

## Zawartość pierwiastków przyswajalnych dla roślin

**Tabela 12** Zawartość pierwiastków przyswajalnych dla roślin w punkcie pomiarowym Łęg Witoszyn w ramach Monitoringu Chemizmu Gleb Ornych.

Substancja organiczna gleby	Jednostka	Rok					
		1995	2000	2005	2010	2015	2020
Fosfor przyswajalny	[mg P <sub>2</sub> O <sub>5</sub> *100g <sup>-1</sup> ]	5,6	3,9	7,8	6,8	7,8	8,1
Potas przyswajalny	[mg K <sub>2</sub> O*100g <sup>-1</sup> ]	8,3	9,5	10,2	11,6	17,1	7,3
Magnez przyswajalny	[mg Mg*100g <sup>-1</sup> ]	7,7	6,7	6,0	12,4	9,3	9,8
Siarka przyswajalna	[mg S-SO <sub>4</sub> *100g <sup>-1</sup> ]	1,38	1,65	1,13	1,02	1,03	2,3
Azot amonowy	[NNH <sub>4</sub> mg*kg <sup>-1</sup> ]	-	-	-	-	4,14	2,2
Azot azotanowy	[NNO <sub>3</sub> mg*kg <sup>-1</sup> ]	-	-	-	-	29,09	30,3

źródło: [https://www.gios.gov.pl/chemizm\\_gleb/index.php?mod=pomiary&p=133](https://www.gios.gov.pl/chemizm_gleb/index.php?mod=pomiary&p=133)



Gleby w punkcie pomiarowym w Łęgu Witoszynie w przedziale czasowym objętym monitoringiem charakteryzowały się niską zawartością fosforu przyswajalnego, nastąpił jednak jego wzrost w porównaniu z latami poprzednimi. Niedobór fosforu jest niekorzystny, gdyż ogranicza wzrost roślin, obniża wysokość plonu i jego jakość. Zaledwie część fosforu glebowego, obecna w roztworze glebowym w postaci jonowej jest dostępna dla roślin.

### **Całkowita zawartość makroelementów**

**Tabela 13.** Całkowita zawartość makroelementów w punkcie pomiarowym Łęg Witoszyn w ramach Monitoringu Chemizmu Gleb Ornych.

Substancja organiczna gleby	Jednostka	Rok					
		1995	2000	2005	2010	2015	2020
Fosfor	%	0,032	0,034	0,050	0,042	0,050	0,036
Wapń	%	0,13	0,14	0,16	0,14	0,14	0,53
Magnez	%	0,09	0,09	0,07	0,09	0,12	0,61
Potas	%	0,11	0,08	0,06	0,06	0,12	0,29
Sód	%	0,005	0,006	0,009	0,006	0,007	0,006
Siarka	%	0,02	0,019	0,019	0,018	0,017	0,017
Glin	%	0,61	0,5	0,41	0,37	0,56	1,79
Żelazo	%	0,7	0,72	0,77	0,8	0,8	2,24

źródło: [https://www.gios.gov.pl/chemizm\\_gleb/index.php?mod=pomiary&p=133](https://www.gios.gov.pl/chemizm_gleb/index.php?mod=pomiary&p=133),

Całkowita zawartość makroelementów w 2020 roku w porównaniu do lat poprzednich wzrosła w przypadku wapnia, magnezu, potasu, glinu i żelaza.

### **Całkowita zawartość pierwiastków śladowych**

**Tabela 14.** Całkowita zawartość pierwiastków śladowych w punkcie pomiarowym Łęg Witoszyn w ramach Monitoringu Chemizmu Gleb Ornych.

Substancja organiczna gleby	Jednostka	Rok					
		1995	2000	2005	2010	2015	2020
Mangan	mg*kg <sup>-1</sup>	443	495	445	484	466	540
Kadm	mg*kg <sup>-1</sup>	0,24	0,28	0,24	0,23	0,21	<0,50
Miedź	mg*kg <sup>-1</sup>	4,8	5,3	4,9	6,1	7,7	4,12
Chrom	mg*kg <sup>-1</sup>	6,8	7,7	7,0	7,2	9,8	10,6
Nikiel	mg*kg <sup>-1</sup>	6,5	6,3	7,9	8,7	10,4	9,89
Ołów	mg*kg <sup>-1</sup>	12,8	10,1	13,5	11,8	10,3	11,4
Cynk	mg*kg <sup>-1</sup>	32,0	36,7	37,8	36,4	33,8	33,6
Kobalt	mg*kg <sup>-1</sup>	1,97	1,78	1,56	3,05	3,56	3,5
Wanad	mg*kg <sup>-1</sup>	11,7	13,3	10,7	8,6	12,2	12,1
Lit	mg*kg <sup>-1</sup>	4,9	5,1	4,0	3,9	6,9	<10,0
Beryl	mg*kg <sup>-1</sup>	0,23	0,2	0,23	0,24	0,33	<2,00
Bar	mg*kg <sup>-1</sup>	42,7	44,4	45,7	46,3	44,8	53,5
Stront	mg*kg <sup>-1</sup>	8,5	7,1	8,1	6,9	7,6	<10,0
Lantan	mg*kg <sup>-1</sup>	6,5	4,9	6,3	5,9	6,3	8,13
Rtęć	mg*kg <sup>-1</sup>	-	-	-	-	0,04	<10,0
Arsen	mg*kg <sup>-1</sup>	-	-	-	-	3,38	3,71

źródło: [https://www.gios.gov.pl/chemizm\\_gleb/index.php?mod=pomiary&p=133](https://www.gios.gov.pl/chemizm_gleb/index.php?mod=pomiary&p=133)

Wyniki pozwalają przewidywać brak większych zmian stanu gleby. Istnieje jednak potrzeba wprowadzenia programów wapnowania oraz systemów produkcji i agrotechniki sprzyjających



gromadzeniu materii organicznej w glebie. Zakwaszenie gleb oraz niedostatek próchnicy są istotniejszymi problemami dla jakości gleb niż poziom potencjalnie toksycznych zanieczyszczeń.

### Zagrożenie suszą na terenie gminy

Zgodnie z definicją określoną w ustawie o ubezpieczeniach upraw rolnych i zwierząt gospodarskich, suszę oznaczają szkody spowodowane wystąpieniem w dowolnym sześciodekadowym okresie od dnia 21 marca do dnia 30 września danego roku - klimatycznego bilansu wodnego poniżej określonej wartości dla poszczególnych gatunków lub grup roślin uprawnych oraz kategorii glebowych.

-	Kryterium suszy (wg. Roz. MRiRW) nie zostało przekroczone
+	Zagrożenie wystąpienia suszy
x	nie dotyczy w danym okresie
*	kategoria gleby nie występuje
#	na oznaczonej kategorii gleby uprawa nie jest wskazana

Tabela 15. Kategoria gleby I

Gatunek roślin uprawnych	01	02	03	04	05	06	07	08	09	10	11	12	13	14
Zboża ozime	-	+	+	+										
Zboża jare	-	+	+	+										
Kukurydza na ziarno	x	x	x	-										
Kukurydza na kiszonkę	x	x	x	-										
Rzepak i rzepik	-	-	-	+										
Ziemniak	x	x	-	-										
Burak cukrowy	#	#	#	#										
Chmiel	x	x	x	-										
Tytoń	x	x	x	-										
Warzywa gruntowe	x	x	x	-										
Krzewy owocowe	-	-	+	+										
Drzewa owocowe	-	-	-	-										
Truskawki	-	+	+	+										
Rośliny strączkowe	x	x	x	-										



Tabela 16. Kategoria gleby II

Gatunek roślin uprawnych	01	02	03	04	05	06	07	08	09	10	11	12	13	14
Zboża ozime	-	-	-	-										
Zboża jare	-	+	+	+										
Kukurydza na ziarno	x	x	x	-										
Kukurydza na kiszonkę	x	x	x	-										
Rzepak i rzepik	-	-	-	-										
Ziemniak	x	x	-	-										
Burak cukrowy	-	-	-	-										
Chmiel	x	x	x	-										
Tytoń	x	x	x	-										
Warzywa gruntowe	x	x	x	-										
Krzewy owocowe	-	-	-	-										
Drzewa owocowe	-	-	-	-										
Truskawki	-	-	-	-										
Rośliny strączkowe	x	x	x	-										

Tabela 17. Kategoria gleby III

Gatunek roślin uprawnych	01	02	03	04	05	06	07	08	09	10	11	12	13	14
Zboża ozime	-	-	-	-										
Zboża jare	-	-	-	-										
Kukurydza na ziarno	x	x	x	-										
Kukurydza na kiszonkę	x	x	x	-										
Rzepak i rzepik	-	-	-	-										
Ziemniak	x	x	-	-										
Burak cukrowy	-	-	-	-										
Chmiel	x	x	x	-										
Tytoń	x	x	x	-										
Warzywa gruntowe	x	x	x	-										
Krzewy owocowe	-	-	-	-										
Drzewa owocowe	-	-	-	-										
Truskawki	-	-	-	-										
Rośliny strączkowe	x	x	x	-										



Tabela 18. Kategoria gleby IV

Gatunek roślin uprawnych	01	02	03	04	05	06	07	08	09	10	11	12	13	14
Zboża ozime	-	-	-	-										
Zboża jare	-	-	-	-										
Kukurydza na ziarno	x	x	x	-										
Kukurydza na kiszonkę	x	x	x	-										
Rzepak i rzepik	-	-	-	-										
Ziemniak	x	x	-	-										
Burak cukrowy	-	-	-	-										
Chmiel	x	x	x	-										
Tytoń	x	x	x	-										
Warzywa gruntowe	x	x	x	-										
Krzewy owocowe	-	-	-	-										
Drzewa owocowe	-	-	-	-										
Truskawki	-	-	-	-										
Rośliny strączkowe	x	x	x	-										

Tabela 19. Udział powierzchni zagrożonej suszą

Gatunek roślin uprawnych	01	02	03	04	05	06	07	08	09	10	11	12	13	14
Zboża ozime	0.0	21.53	6.58	7.27										
Zboża jare	0.0	26.94	17.74	20.62										
Kukurydza na ziarno	x	x	x	0.0										
Kukurydza na kiszonkę	x	x	x	0.0										
Rzepak i rzepik	0.0	0.0	0.0	1.02										
Ziemniak	x	x	0.0	0.0										
Burak cukrowy	0.0	0.0	0.0	0.0										
Chmiel	x	x	x	0.0										
Tytoń	x	x	x	0.0										
Warzywa gruntowe	x	x	x	0.0										
Krzewy owocowe	0.0	0.0	2.36	4.36										
Drzewa owocowe	0.0	0.0	0.0	0.0										
Truskawki	0.0	9.87	3.44	2.23										
Rośliny strączkowe	x	x	x	0.0										

### 6.3. Zanieczyszczenia i monitoring wód

#### Stan wód podziemnych

W 2019 roku Państwowy Instytut Geologiczny – Państwowy Instytut Badawczy, na zlecenie Głównego Inspektoratu Ochrony Środowiska, w ramach Państwowego Monitoringu Środowiska, przeprowadził monitoring diagnostyczny stanu chemicznego jednolitych części wód podziemnych. Próbkę wód podziemnych pobrano w 1289 punktach pomiarowych.

Wyniki oznaczeń terenowych i laboratoryjnych poddano analizie i wyznaczono klasy jakości wód podziemnych w punktach pomiarowych. Zgodnie z Rozporządzeniem Ministra Gospodarki Morskiej



i Żeglugi Śródlądowej z dnia 11 października 2019 r. w sprawie kryteriów i sposobu oceny stanu jednolitych części wód podziemnych (Dz. U. 2019 poz. 2148) klasyfikacja elementów fizykochemicznych stanu wód podziemnych obejmuje pięć następujących klas jakości wód podziemnych:

- I klasa – wody bardzo dobrej jakości,
- II klasa – wody dobrej jakości,
- III klasa – wody zadowalającej jakości,
- IV klasa – wody niezadowalającej jakości ,
- V klasa – wody złej jakości.

Na terenie opracowania znajduje się JCWPd nr 46. Na podstawie badań przeprowadzonych w 2016 i 2019 roku zarówno stan chemiczny, jak ilościowy został oceniony jako dobry.

### **Stan wód powierzchniowych**

Główne zagrożenia jakości wód związane są z zapotrzebowaniem na wodę i tym samym nadmiernym poborem wód na cele bytowe i gospodarcze oraz z odprowadzaniem zanieczyszczeń powstających w wyniku działalności człowieka. Brak świadomości mieszkańców w zakresie racjonalnej gospodarki wodnej może prowadzić do pogarszania się stanu wód powierzchniowych i podziemnych.

Do czynników wpływających na jakość wód powierzchniowych należą uwarunkowania naturalne, takie jak warunki klimatyczne i hydrologiczne, czy zdolność samooczyszczania oraz zanieczyszczenia antropogeniczne.

Znaczną część zanieczyszczeń trafiających do wód powierzchniowych stanowią zanieczyszczenia obszarowe. Źródłem tych zanieczyszczeń jest przede wszystkim:

- rolnictwo, co wynika głównie z faktu stosowania nawozów sztucznych i naturalnych (np. gnojowica), a także środków ochrony roślin (obecnie w ilościach malejących),
- hodowla zwierząt poprzez niewłaściwe składowanie obornika i gnojowicy oraz ich niewłaściwe, zbyt duże lub zbyt częste stosowanie na polach,
- brak infrastruktury odprowadzającej ścieki bytowo – gospodarcze, zwłaszcza w miejscowościach korzystających z wodociągów.

Do zanieczyszczeń punktowych, stwarzających bardzo poważne zagrożenie dla czystości wód powierzchniowych należą przede wszystkim:

- bezpośrednie zrzuty surowych ścieków bytowo-gospodarczych do cieków wodnych (na nieskanalizowanych obszarach).
- zrzuty niedostatecznie oczyszczonych ścieków (nieodpowiadających warunkom pozwolenia wodnoprawnego).



#### **6.4. Zanieczyszczenia powietrza atmosferycznego - jakość według oceny rocznej wykonanej przez WIOŚ**

Na jakość powietrza w Polsce ma wpływ emisja antropogeniczna. Antropogenicznymi źródłami zanieczyszczeń jest emisja komunalno-bytowa, transport drogowy, emisja punktowa, hałdy i wyrobiska oraz inne źródła emisji (m.in. składowiska, zagospodarowanie odpadów, pożary). Do powietrza z tych źródeł emitowane są przede wszystkim w największych ilościach i mające największy wpływ na zdrowie człowieka i jego otoczenie pyły zawieszone PM10 i PM2,5 oraz tlenki siarki, azotu i benzo(a)pirenu. Poniżej dokonano analizy źródeł zanieczyszczeń powietrza pochodzenia antropogenicznego występujących na terenie gminy Fabianki (energetyczne, przemysłowe, komunikacyjne oraz komunalno-bytowe).

##### **❖ Zanieczyszczenia z sektora energetycznego**

Spalanie paliw kopalnych prowadzi do emisji zanieczyszczeń powietrza do atmosfery. Na skutek ich spalania uwalniane są gazy cieplarniane, które są przyczyną zmian klimatycznych. Produkcja energii z paliw ma niekorzystny wpływ zarówno dla środowiska, jak i na zdrowie człowieka. Wynika to zarówno z ogromnej ilości użytkowanej energii, jak i z istoty przemian energetycznych, którym energia musi być poddawana w celu dostosowania do potrzeb odbiorców.

##### **System ciepłowniczy**

Na terenie gminy Fabianki nie występują centralne źródła ciepła. Podstawowym sposobem pokrywania potrzeb ciepłych gminy Fabianki są indywidualne źródła ciepła oraz lokalne kotłownie (np.: Urząd Gminy, szkoły). Część gospodarstw domowych ogrzewa mieszkanie gazem.

##### **System gazowniczy**

Dystrybucją gazu ziemnego na terenie gminy zajmuje się Polska Spółka Gazownictwa Sp. z o.o. oddział w Bydgoszczy.

##### **❖ Zanieczyszczenia z sektora przemysłowego**

Emisja przemysłowa związana jest ze źródłami punktowymi, pochodzącymi z zakładów przemysłowych, głównie z procesów spalania paliw w celach energetycznych oraz procesów technologicznych.

Na terenie gminy Fabianki nie ma zlokalizowanych zakładów przemysłowych posiadających pozwolenie na wprowadzanie gazów i pyłów do powietrza.

##### **❖ Zanieczyszczenia z sektora komunikacyjnego**

System transportowy na terenie gminy Fabianki obejmuje:

- transport samochodowy,
- komunikację publiczną.



Negatywne oddziaływanie na środowisko szczególnie odczuwalne jest w pobliżu dróg charakteryzujących się znacznym natężeniem ruchu kołowego. Sektor transportu charakteryzuje się bardzo dużą dynamiką zmian, zarówno w zakresie liczby pojazdów poruszających się po drogach i jakości tych pojazdów. Jednocześnie na terenie województwa nieustannie poprawiany jest stan istniejącej infrastruktury poprzez szukanie nowych rozwiązań w transporcie zarówno po stronie systemowej komunikacji publicznej, jak i infrastruktury drogowej.

Głównymi zanieczyszczeniami emitowanymi w związku z ruchem samochodowym są:

- tlenek i dwutlenek węgla,
- węglowodory,
- tlenki azotu,
- pyły zawierające metale ciężkie,
- pyły ze ścierania się nawierzchni dróg i opon samochodowych.

Dla stanu powietrza atmosferycznego istotne znaczenie ma emisja NO<sub>x</sub> oraz metali ciężkich. Duże znaczenie ma również tzw. emisja wtórna z powierzchni dróg, która zależy w dużej mierze od warunków meteorologicznych. Na wielkość zanieczyszczeń z komunikacji wpływa stan techniczny samochodów, stopień zużycia substancji katalitycznych oraz jakość stosowanych paliw. Gwałtowny rozwój transportu, przejawiający się wzrostem ilości samochodów na drogach oraz aktualny stan infrastruktury dróg spowodował, iż transport jest uciążliwy dla środowiska naturalnego. W przypadku substancji toksycznych emitowanych przez silniki pojazdów do atmosfery, źródła te trudno zinwentaryzować pod kątem emisji zanieczyszczeń, gdyż zwykle nie ma dla nich materiałów sprawozdawczych. Na podstawie znanych wartości średniego składu paliwa, szacowany przeciętny skład spalin silnikowych przedstawiono w tabeli.

**Tabela 20.** Przeciętny skład spalin silnikowych (w % objętościowo)

Składnik	Silniki benzynowe	Silniki wysokoprężne	Uwagi
Azot	24 – 77	76 – 78	nietoksyczny
Tlen	0,3 – 8	2 – 18	nietoksyczny
Para wodna	3,0 – 5,5	0,5 – 4	nietoksyczny
Dwutlenek węgla	5,0 – 12	1 – 10	nietoksyczny
Tlenek węgla	0,5 – 10	0,01 – 0,5	toksyczny
Tlenki azotu	0,0 – 0,8	0,0002 – 0,5	toksyczny
Węglowodory	0,2 – 3	0,009 – 0,5	toksyczny
Sadza	0,0 – 0,04	0,01 – 1,1	toksyczny
Aldehydy	0,0 – 0,2	0,001 – 0,009	toksyczny

źródło: Jakubowski, J. (1976). *Motoryzacja a środowisko*. Warszawa: Wydawnictwo Komunikacji i Łączności

Najważniejszą drogą przebiegającą przez gminę i tworzącą jej oś komunikacyjną jest droga krajowa nr 67 Lipno – Włocławek.



Sieć komunikacyjna gminy współtworzona jest przede wszystkim przez transport drogowy. Składa się ona z:

- dróg krajowych: 67
- dróg wojewódzkich: 562
- 11 dróg powiatowych o łącznej długości 18,295 km.
- 111 dróg gminnych o łącznej długości 146 km
- dróg wewnętrznych.

#### ❖ *Zanieczyszczenia z sektora komunalno-bytowego*

Głównym źródłem tego rodzaju zanieczyszczeń powietrza może być:

- stosowanie paliw wysokoemisyjnych (węgla brunatnego, węgla niskoenergetycznego, mokrej biomasy) w starych, o niskiej sprawności urządzeniach grzewczych,
- spalanie odpadów w piecach indywidualnych gospodarstw domowych,
- zły stan techniczny znacznej części kotłów, w których odbywa się spalanie paliw w celach grzewczych.

Powszechne korzystanie z węgla i drewna w polskich gospodarstwach domowych stanowi dziś najważniejsze źródło emisji zanieczyszczeń do powietrza, zwłaszcza tych, które cechuje wyjątkowo duża szkodliwość dla zdrowia ludzi i środowiska naturalnego. Spalanie węgla, zwłaszcza niskiej jakości, o wysokim udziale części niepalnych, sprzyjających znacznej emisji pyłów, w przestarzałych technologicznie kotłach lub piecach, jest podyktowane w dużej mierze względami finansowymi. Jest to najtańsze legalnie dostępne paliwo. Wśród palenisk węglowych istnieją przestarzałe technologicznie kotły zasypowe (które mają więcej niż 10 lat), cechujące się niską sprawnością, czyli dużymi stratami energii i wysoką emisją zanieczyszczeń do powietrza. Dodatkowym czynnikiem warunkującym znaczną emisję zanieczyszczeń w domach korzystających z palenisk węglowych, jest wysokie zużycie energii wynikające z niewłaściwego docieplenia budynku lub wręcz jego braku. Sektor komunalno-bytowy, obejmujący przede wszystkim indywidualne gospodarstwa domowe, ale także niewielkie, lokalne kotłownie, różnego rodzaju warsztaty i zakłady usługowe, jest obecnie zdecydowanie dominującym źródłem emisji do powietrza pyłów, wielopierścieniowych węglowodorów aromatycznych (WWA) oraz tlenku węgla (CO). W Unii Europejskiej udział tego sektora w emisji pyłów drobnych, tzw. PM10, wynosi średnio nieco ponad 40 proc., w Polsce jest znacznie większy i wynosi ponad 52 proc. W przypadku pyłu bardzo drobnego, tzw. PM2.5, stanowiącego większe zagrożenie dla zdrowia człowieka, udziały emisji komunalno-bytowych w emisji całkowitej są zbliżone dla średniej unijnej i dla Polski wynoszą około 56 proc. W przypadku WWA, wśród których licznie występują substancje o udowodnionym oddziaływaniu rakotwórczym, z gospodarstw domowych i źródeł pokrewnych do powietrza przedostaje się 54 proc. całkowitej emisji WWA w krajach Unii Europejskiej. W Polsce ten udział dochodzi do 86 proc. i jest jednym z najwyższych



wśród krajów UE. Emisja CO w krajach Wspólnoty pochodzi w 45 proc. z sektora komunalno-bytowego, w Polsce udział jest ponownie znacznie większy i w całkowitej emisji tlenku węgla wynosi niemal 65 proc. Statystyki te są szczególnie istotne, gdy weźmiemy pod uwagę skutki zdrowotne obecności w powietrzu wielopierścieniowych węglowodorów aromatycznych i fakt, że źródła komunalno-bytowe nie są wyposażone w żadne urządzenia do oczyszczania spalin, w odróżnieniu od elektrowni, elektrociepłowni i źródeł przemysłowych. Ponadto emisja z gospodarstw domowych odbywa się w rejonie przebywania ludzi, zazwyczaj na niewielkich wysokościach od poziomu gruntu, co czyni je szczególnie groźnymi i uciążliwymi dla środowiska, a przede wszystkim dla zdrowia człowieka.

❖ *Inne zanieczyszczenia antropogeniczne tzw. emisja niezorganizowana*

Emisja niezorganizowana to przeciwieństwo do źródeł emisji zorganizowanej, których głównym kryterium klasyfikacji jest praktyczna możliwość kontroli emisji poprzez pomiary natężenia przepływu gazów odlotowych z procesu technologicznego (tzw. odgazów procesowych) i stężeń substancji w nich zawartych. Źródła, które według tego kryterium nie należą do źródeł emisji zorganizowanej, można podzielić na dwa rodzaje:

- **emisje z nieszczelności:** emisje do środowiska powstające w wyniku stopniowej utraty szczelności elementów wyposażenia przeznaczonego do przesyłania cieczy lub gazów. Zazwyczaj emisja spowodowana jest nadciśnieniem w przewodach instalacji. Przykładem emisji lotnych mogą być wycieki z kołnierzy połączeniowych, pomp lub innych elementów wyposażenia oraz „wycieki” z urządzeń do magazynowania produktów gazowych lub ciekłych. Do emisji dochodzi w wyniku dyfuzji, z tego też względu emisję tę klasyfikuje się jako podgrupę rodzaju „emisje z dyfuzji”,
- **emisje powodowane dyfuzją:** emisje powstające w normalnych warunkach eksploatacji w wyniku bezpośredniego kontaktu substancji lotnych lub pyłących ze środowiskiem, w wyniku którego dochodzi do dyfundowania (samorzutnego przenikania) wykorzystywanych substancji do powietrza. Głównymi mechanizmami dyfuzji prowadzącej do emisji gazów jest parowanie i sublimacja, ale również w zakresie tej definicji zwiera się samorzutne uwalnianie pyłów powstających podczas niektórych operacji. Do kategorii tej zalicza się również wtórną emisję pyłów (porywanie pyłów), wywołaną erozją wietrzną.

Do emisji powodowanych dyfuzją należą następujące rodzaje źródeł:

- suszenie (suszenie masy, suszenie powierzchni po lakierowaniu lub drukowaniu),
- magazynowanie cieczy w zbiornikach bezciśnieniowych (lub z poduszką gazową) umożliwiające uwalnianie gazów z nadciśnienia z magazynowanej cieczy do atmosfery w trakcie jej przechowywania lub podczas napełniania zbiornika, gdy opary są wypierane ze zbiornika w trakcie jego napełniania,



- magazynowanie „świeżych” produktów stałych, zawierających w swojej masie pozostałości procesowe, np. mocznika lub produktów niestabilnych chemicznie, umożliwiające częściowy rozkład, np. w wyniku hydrolizy,
- magazynowanie materiałów sypkich na otwartym terenie,
- transportu materiałów z wykorzystaniem przenośników, przesypów, ładowarek,
- emisje pośrednie, np. w wyniku nieszczelności układów chłodniczych w obszarze procesowym i przedostawania się zanieczyszczeń do układu chłodniczego, a następnie ich dyfuzję w trakcie odparowywania w wieżach chłodniczych lub chłodniach wentylatorowych,
- konserwacja maszyn z wykorzystaniem LZO (VOC).

Źródła emisji powodowanej dyfuzją mogą mieć następujący charakter:

- źródła punktowe (odpowietrzenia, układy oddechowe zbiorników, przesypy),
- źródła liniowe (transportery taśmowe), źródła powierzchniowe (otwarte zbiorniki, laguny i odstojniki, komory napowietrzania ścieków, hałdy magazynowe i place składowe),
- źródła przestrzenne (instalacje zlokalizowane poza budynkami).

#### Jakość powietrza

Zgodnie z art. 88 ust. 1 ustawy z dnia 27 kwietnia 2001 r. Prawo ochrony środowiska (Dz. U. z 2025 r., poz. 647 z późn. zm.) oceny jakości powietrza i obserwacji zmian dokonuje się w ramach państwowego monitoringu środowiska. Podstawowym celem monitoringu jakości powietrza jest uzyskanie informacji o poziomach stężeń substancji w powietrzu oraz wyników ocen jakości powietrza. W celu oceny jakości powietrza na terenie województwa kujawsko-pomorskiego wyznaczono 4 strefy:

- aglomeracja bydgoska (kod strefy: PL0401);
- miasto Toruń (kod strefy: PL0402);
- miasto Włocławek (kod strefy: PL0403),
- strefa kujawsko – pomorska (kod strefy: PL0404) – do której należy gmina Fabianki.

Roczna ocena jakości powietrza, dokonywana przez Głównego Inspektora Ochrony Środowiska, jest prowadzona w odniesieniu do wszystkich substancji, dla których obowiązek taki wynika z Rozporządzenia Ministra Klimatu i Środowiska z dnia 11 grudnia 2020 r. w sprawie dokonywania oceny poziomów substancji w powietrzu (Dz. U. z 2020 r. poz. 2279, z późn. zm.). Są to równocześnie substancje, dla których w prawie krajowym (rozporządzenie Ministra Środowiska z dnia 24 sierpnia 2012 r. w sprawie poziomów niektórych substancji w powietrzu) i w dyrektywach UE (2008/50/WE i 2004/107/WE) określono normatywne stężenia w postaci poziomów dopuszczalnych/docelowych/celu długoterminowego w powietrzu, ze względu na ochronę zdrowia ludzi i ochronę roślin.



Lista zanieczyszczeń, jakie należy uwzględnić w ocenie dokonywanej pod kątem spełnienia kryteriów określonych w celu ochrony zdrowia ludzi, obejmuje 12 substancji:

- dwutlenek siarki SO<sub>2</sub>,
- dwutlenek azotu NO<sub>2</sub>,
- tlenek węgla CO,
- benzen C<sub>6</sub>H<sub>6</sub>,
- ozon O<sub>3</sub>,
- pył PM<sub>10</sub>,
- pył PM<sub>2.5</sub>
- ołów Pb w PM<sub>10</sub>,
- arsen As w PM<sub>10</sub>,
- kadm Cd w PM<sub>10</sub>,
- nikiel Ni w PM<sub>10</sub>,
- benzo(a)piren B(a)P w PM<sub>10</sub>.

W ocenach dokonywanych pod kątem spełnienia kryteriów odniesionych do ochrony roślin uwzględnia się 3 substancje:

- dwutlenek siarki SO<sub>2</sub>,
- tlenki azotu NO<sub>x</sub>,
- ozon O<sub>3</sub>.
- W kolejnych tabelach podano poziomy substancji w powietrzu: dopuszczalne, docelowe, celów długoterminowych i alarmowe.

**Tabela 21.** Poziomy dopuszczalne do oceny jakości powietrza

Substancja	Okres uśredniania wyników pomiarów	Dopuszczalny poziom substancji w powietrzu [µg/m <sup>3</sup> ]	Dopuszczalna częstość przekraczania poziomu dopuszczalnego w roku kalendarzowym
Benzen	Rok kalendarzowy	5	-
Dwutlenek azotu	Jedna godzina	200	18 razy
	Rok kalendarzowy	40	-
Tlenki azotu	Rok kalendarzowy	30	-
	Jedna godzina	350	24 razy
Dwutlenek siarki	24 godziny	125	3 razy
	Rok kalendarzowy i pora zimowa (okres od 1 X do 31 III)	20	-
	Rok kalendarzowy	0,5	-
Pył zawieszony PM 2,5	Rok kalendarzowy	25 (termin osiągnięcia: 2015 r.)	-
		20 (termin osiągnięcia: 2020 r.)	-
Pył zawieszony PM 10	24 godziny	50	35 razy
	Rok kalendarzowy	40	-
Tlenek węgla	8 godzin	10 000	-

Źródło: opracowanie własne na podstawie obowiązujących norm



**Tabela 22.** Poziomy docelowe

Substancja	Okres uśredniania wyników pomiarów	Poziom docelowy substancji	Dopuszczalna częstość przekraczania poziomu docelowego w roku kalendarzowym
Arsen	Rok kalendarzowy	6 ng/m <sup>3</sup>	-
Bezno(a)piren	Rok kalendarzowy	1 ng/m <sup>3</sup>	-
Kadm	Rok kalendarzowy	5 ng/m <sup>3</sup>	-
Nikiel	Rok kalendarzowy	20 ng/m <sup>3</sup>	-
Ozon	8 godzin	120 µg/m <sup>3</sup>	25 dni
	Okres wegetacyjny (1 V–31 VII)	18 000 µg/m <sup>3</sup> h	-
Pył zawieszony PM 2.5	Rok kalendarzowy	25 µg/m <sup>3</sup>	-

Źródło: opracowanie własne na podstawie obowiązujących norm

**Tabela 23.** Poziomy celów długoterminowych dla ozonu

Substancja	Okres uśredniania wyników pomiarów	Poziom docelowy substancji
Ozon	8 godzin	120 µg/m <sup>3</sup>
	Okres wegetacyjny (1 V – 31 VII)	6 000 µg/m <sup>3</sup> h

Źródło: opracowanie własne na podstawie obowiązujących norm

**Tabela 24.** Poziomy alarmowe

Substancja	Okres uśredniania wyników pomiarów	Alarmowy poziom substancji w powietrzu [µg/m <sup>3</sup> ]
Dwutlenek azotu	Jedna godzina	400
Dwutlenek siarki	Jedna godzina	500
Ozon	Jedna godzina	240
Pył zawieszony PM 10	24 godzina	300

Źródło: opracowanie własne na podstawie obowiązujących norm

**Tabela 25.** Poziomy informowania społecznego

Substancja	Okres uśredniania wyników pomiarów	Poziom informowania [µg/m <sup>3</sup> ]
Ozon	Jedna godzina	180
Pył zawieszony PM 10	24 godzina	200

Źródło: opracowanie własne na podstawie obowiązujących norm

Wynik oceny i klasyfikacji strefy dla danego zanieczyszczenia zależy od stężeń tego zanieczyszczenia występujących na terenie strefy - zwykle w rejonach o najwyższym stopniu zanieczyszczenia daną substancją. Uzyskany wynik przekłada się na określone wymagania w zakresie działań na rzecz poprawy jakości powietrza (w przypadku, gdy nie są spełnione odpowiednie kryteria) lub na rzecz utrzymania tej jakości (jeżeli spełnia ona przyjęte standardy).

W województwie kujawsko - pomorskim wydzielono 4 strefy: aglomerację bydgoską (kod PL0401), miasto Toruń (kod PL0402), miasto Włocławek (kod PL0403) i strefę kujawsko - pomorską (kod PL0404). Bezpośrednio na terenie Gminy Fabianki nie ma stacji pomiarowej jakości powietrza, Przeanalizowano dane dla całej strefy kujawsko - pomorskiej, w skład której wchodzi Gmina Fabianki.

W tabeli przedstawiono klasy jakości powietrza dla poszczególnych zanieczyszczeń w strefie kujawsko - pomorskiej w latach 2019-2021.

Dane zaprezentowano w ujęciu poszczególnych lat biorąc pod uwagę kryterium ochrony zdrowia oraz kryterium ochrony roślin.



**Tabela 26.** Wynikowe klasy strefy kujawsko-pomorskiej dla poszczególnych zanieczyszczeń, uzyskane w ocenie rocznej w latach 2019- 2021 dokonanej z uwzględnieniem kryteriów ustanowionych w celu ochrony zdrowia

Zanieczyszczenie	Klasa w danym roku		
	2019 r.	2020 r.	2021 r.
SO <sub>2</sub> (dwutlenek siarki)	A	A	A
NO <sub>2</sub> (dwutlenek azotu)	A	A	A
CO (tlenek węgla)	A	A	A
C <sub>6</sub> H <sub>6</sub> (benzen)	A	A	A
PM 2,5 (pył zawieszony)	A/C1	A/A1	A/C1
PM 10 (pył zawieszony)	C	C	C
B(a)P (benzo(a)piren)	C	C	C
As (arsen)	A	A	A
Cd (kadm)	A	A	A
Ni (nikiel)	A	A	A
Pb (ołów)	A	A	A
O <sub>3dc</sub> (ozon – poziom docelowy)	A	A	A
O <sub>3dt</sub> (ozon – poziom długoterminowy)	D2	D2	D2

Źródło: Roczna ocena jakości powietrza w województwie kujawsko-pomorskim(raporty za lata 2019-2021)

**Tabela 27.** Wynikowe klasy strefy kujawsko-pomorskiej dla poszczególnych zanieczyszczeń, uzyskane w ocenie rocznej w latach 2019-2021 dokonanej z uwzględnieniem kryteriów ustanowionych w celu ochrony roślin

Strefa kujawsko - pomorska	Rok	Klasyfikacja wg rodzajów zanieczyszczeń			
		O <sub>3</sub> (dc)	O <sub>3</sub> (dt)	NO <sub>2</sub>	SO <sub>2</sub>
	2019	A	D2	A	A
2020	A	D2	A	A	
2021	A	D2	A	A	

Źródło: Roczna ocena jakości powietrza w województwie kujawsko-pomorskim(raporty za lata 2019-2021)

## 6.5. Emisja pól elektromagnetycznych

Do źródeł promieniowania niejonizującego zaliczyć można:

- elektroenergetyczne linie napowietrzne,
- stacje elektroenergetyczne,
- stacje radiowe i telewizyjne,
- łączność radiowa, radiotelefony, telefonia komórkowa i inne urządzenia powszechnego użytku, np. kuchenki mikrofalowe,
- stacje radiolokacji i radionawigacji.

Oddziaływanie pól elektromagnetycznych może negatywnie wpływać na życie człowieka i przebieg różnych procesów życiowych. Wystąpić mogą m.in. zaburzenia funkcji ośrodkowego układu nerwowego, układu rozrodczego, hormonalnego i krwionośnego oraz narządów słuchu i wzroku. Obecność pól elektromagnetycznych może mieć również niekorzystny wpływ na rośliny i zwierzęta: u roślin



– opóźniony wzrost i zmiany w budowie zewnętrznej, u zwierząt – zaburzenia neurologiczne, zakłócenia wzrostu, żywotności i płodności.

Ograniczenia lub sposoby korzystania z obszarów położonych bezpośrednio pod liniami elektromagnetycznymi oraz w ich sąsiedztwie powinny być uwzględnione w miejscowych planach zagospodarowania przestrzennego.

Ochrona przed polami elektromagnetycznymi polega na utrzymaniu poziomów pól elektromagnetycznych poniżej poziomów dopuszczalnych lub na tym samym poziomie oraz poprzez zmniejszenie poziomów tych pól do wartości dopuszczalnych jeśli zostały przekroczone.

Na terenie Gminy Fabianki głównym źródłem promieniowania elektromagnetycznego niejonizującego jest sieć i urządzenia elektroenergetyczne. Mieszkańcy zaopatrywani są w energię elektryczną systemem linii napowietrznych, kablowych wysokiego, średniego i niskiego napięcia oraz przez stacje transformatorowe.

## **6.6. Adaptacja do zmian klimatu**

Klimat jest najbardziej niezależnym od woli człowieka elementem środowiska przyrodniczego. Kształtuje się w zależności od układu mas powietrza, wynikającego ze zjawisk o charakterze globalnym, których główną przyczyną jest aktywność Słońca.

Niepokojącym zjawiskiem jest globalne ocieplenie. W ciągu ostatniego stulecia średnia temperatura powierzchni Ziemi, wynosząca ok. 15° C, wzrosła prawie o 1°C. Ta niewielka z pozoru zmiana może spowodować dramatyczne przeobrażenia: topnienie lodowców i związane z tym zatapiające najniższej położonych obszarów przez morza, zmiany granic stref klimatycznych, wyniszczające upały i susze, pustynnienie obszarów lądowych, wzrost różnic temperatur między lądami, a morzami powodujący huragany i gwałtowne opady, w tym gradowe, a przez to powodzie. Pociąga to za sobą zmiany innych komponentów środowiska: wymieranie gatunków roślin i zwierząt, które nie umieją dostosować się do nowych warunków, zmianę przeważających procesów rzeźbotwórczych, stosunków glebowych i hydrologicznych - wysychanie cieków i zbiorników wodnych, a w konsekwencji utratę dużych obszarów gruntów ornych i niebezpieczeństwo głodu.

Za globalne ocieplenie odpowiedzialny jest efekt cieplarniany. Jest to naturalne zjawisko, umożliwiające istnienie życia na Ziemi w obecnym kształcie, działalność człowieka doprowadziła do jego znacznego nasilenia. Efekt cieplarniany polega na zatrzymywaniu przez atmosferę wydostającego się na zewnątrz promieniowania podczerwonego - ciepłego Ziemi, czasami też na zwiększaniu przepuszczalności atmosfery dla promieniowania słonecznego. Dokonują tego cząsteczki gazów cieplarnianych: pary wodnej, dwutlenku węgla, ozonu, freonów, metanu i podtlenku azotu. Choć najsilniejsze działanie ma podtlenek azotu, to gazem o największym znaczeniu jest dwutlenek węgla, ponieważ jest go więcej.



Ochrona klimatu w skali globu jest sumą działań podejmowanych lokalnie. Powinny one polegać na zastępowaniu paliw kopalnych biomasą, jako źródłem energii, rozwoju energetyki korzystającej ze źródeł odnawialnych, ochronie lasów i naturalnej roślinności, pochłaniającej dwutlenek węgla i dzięki parowaniu chroniącej atmosferę przed niedoborem opadów oraz na rozważeniu przy podejmowaniu działań inwestycyjnych i wyborze technologii.

### **6.7. Obszary funkcjonalno-przestrzenne**

Pożądaną zmianę w przestrzeni powinny następować w kierunku wypełnienia głównych funkcji przypisanych poszczególnym jednostkom strukturalnym.

Teren opracowania położony jest w środkowej części gminy Fabianki, w obrębie ewidencyjnym Bogucin oraz Szpetal Górny. Warunki klimatu lokalnego można określić, jako dość korzystne na całej części obszaru opracowania. Na klimat akustyczny na obszarze opracowania mogą wpływać szlaki komunikacyjne oraz hałas rolniczy.

Teren objęty opracowaniem jest terenem częściowo zabudowanym, częściowo nieużytkiem, porośniętym trawami, zakrzewieniami i zadrzewieniami. Na terenie opracowania występują grunty o niskiej, i średniej przydatności rolniczej. Pozostawienie części obszaru w dotychczasowym użytkowaniu rolniczym nie prowadzi do nasilenia procesów niekorzystnych zmian w środowisku.

Obszar opracowania położony jest w otoczeniu o różnym sposobie zagospodarowania (zabudowa mieszkaniowa, usługowa, zagrodowa, użytki rolne, tereny dróg, infrastruktura techniczna, tereny leśne).

Zgodnie z obowiązującym Studium uwarunkowań i kierunków zagospodarowania przestrzennego gminy Fabianki na obszarze objęty miejscowym planem zagospodarowania przestrzennego kierunkami zmian w strukturze przestrzennej gminy i przeznaczeniu terenu są tereny zabudowy mieszkaniowej jednorodzinnej.

W miejscowym planie zagospodarowania przestrzennego określono funkcje:

- **MN-U** – tereny zabudowy mieszkaniowej jednorodzinnej lub usług;
- **KDG** – teren drogi głównej;
- **KDD** – tereny drogi dojazdowej;
- **KR** – tereny komunikacji drogowej wewnętrznej;
- **L** – tereny lasu.

## **7. ZASOBY ŚRODOWISKA KULTUROWEGO I OCHRONA ŚRODOWISKA ORAZ POWIĄZANIA PRZYRODNICZE OBSZARU Z JEGO SZERSZYM OTOCZENIEM**

Na terenie objętym sporządzaniem planu nie występują obiekty zabytkowe ujęte w rejestrach i ewidencjach zabytków, ani strefy ochrony konserwatorskiej czy archeologicznej.



Gdyby odkryto w trakcie realizacji inwestycji przedmioty, które posiadają cechy zabytku lub wykopaliska archeologicznego, osoby prowadzące roboty budowlane i ziemne są zobowiązane zabezpieczyć znalezisko, wstrzymać wszelkie prace, które mogłyby je uszkodzić lub zniszczyć i powiadomić Wojewódzkiego Konserwatora Zabytków.

Na terenie analizy nie występują obszary objęte ochroną zgodnie z art. 6 Ustawy o ochronie przyrody, ani nie występują korytarze ekologiczne wyznaczone przez Zakład Badania Ssaków PAN w Białowieży. Teren objęty mpzp położony jest w granicach krajowej sieci ECONET-PL w krajowych obszarach węzłowych – 7K Pojezierza Gostynińskiego.

## **8. STAN ŚRODOWISKA NA OBSZARZE OBJĘTYM PRZEWIDYWANYM ZNACZĄCYM ODDZIAŁYWANIEM USTALEŃ PROJEKTU PLANU**

Obszar objęty projektem miejscowego planu zagospodarowania przestrzennego dla części obrębu geodezyjnego Bogucin oraz Szpetal Górny jest terenem częściowo zainwestowanym, stanowiącym łąki, pastwiska, nieużytki i tereny rolne (PsVI, RVI, LsV, LsVI, Lzr/RV, Bi, Bp, B, dr). Teren inwestycji jest dość jednorodny, występują na nim zakrzaczenia i zadrzewienia, trawy, nieużytki, budynki mieszkalne, nieutwardzone drogi dojazdowe. Teren opracowania zgodnie z uchwałą do mpzp został przeznaczony pod zabudowę mieszkaniową jednorodzinną lub usługi, tereny drogi dojazdowej, tereny komunikacji drogowej wewnętrznej.

Przez teren mpzp przebiega napowietrzna linia elektroenergetyczna średniego napięcia wraz ze strefami oddziaływania.

## **9. TRANSGRANICZNE ODDZIAŁYWANIA NA ŚRODOWISKO**

Lokalizacja terenu objętego projektem miejscowego planu zagospodarowania przestrzennego, a także zastosowanie rozwiązań eliminujących i ograniczających oddziaływanie na środowisko do zasięgu miejscowego, wyjątkowo lokalnego, nie stwarzają sytuacji, które mogłyby powodować skutki o charakterze transgranicznym. Natężenie i stopień możliwych do wystąpienia oddziaływań nie będzie przekraczał poza granice realizowanego przedsięwzięcia.

W związku z powyższym, oddziaływanie projektowanych inwestycji nie będzie miało wpływu na tereny sąsiednie, w tym na tereny objęte formami ochrony przyrody.

## **10. PRZEWIDYWANE ZNACZĄCE ODDZIAŁYWANIA PRZEDSIĘWZIĘCIA NA ŚRODOWISKO**

Obszary, na których będzie następowała intensyfikacja rozwoju oraz kumulowanie się oddziaływań i skutków w środowisku, będzie generować powstawanie problemów i konfliktów na płaszczyźnie funkcjonalno-przestrzennej i ekologicznej.



## Różnorodność biologiczna, szata roślinna

Realizacja ustaleń projektowanego dokumentu spowoduje przekształcenie terenów niezabudowanych lub częściowo zabudowanych w tereny zabudowy (tereny MN-U). Na terenach MN-U ustala się lokalizację zabudowy mieszkaniowej jednorodzinnej, usługowej oraz zabudowy garażowej, gospodarczej i gospodarczo-garażowej jako zabudowy towarzyszącej.

Realizacja ustaleń projektu planu przyczyni się do wystąpienia niekorzystnego oddziaływania, wpływającego na kształtowanie lokalnej bioróżnorodności. Terenu opracowania jest częściowo niezabudowany. Większość obszaru opracowania została przeznaczona pod teren MN-U. Część terenu została wydzielona pod tereny dróg (KDG, KDD, KR) oraz pozostawiona w dotychczasowym użytkowaniu leśnym (L).

W fazie budowy nowych obiektów, rozbudowy, przebudowy czy nadbudowy obiektów istniejących oraz realizacji innych inwestycji liniowych (wodociągi, kanalizacja) nastąpi negatywne oddziaływanie na szatę roślinną na obszarze realizacji powyższych zadań. Główne zagrożenie spowodowane jest fizycznym usuwaniem roślinności w miejscu posadowienia budynków oraz w pasie technicznym robót oraz możliwością zmiany warunków siedliskowych poprzez naruszenie stosunków wodnych i przekształcenie gleb. Ponadto nastąpi okresowe zwiększenie emisji zanieczyszczeń do atmosfery w wyniku użycia ciężkiego sprzętu. Oddziaływanie to będzie miało jednak charakter czasowy. Nie mniej jednak mogą wystąpić ograniczone w czasie skutki uboczne podwyższonych emisji gazów i pyłów. Wśród nich można wymienić m.in. ogólne czasowe pogorszenie kondycji flory wskutek emisji: dwutlenku siarki ( $SO_2$  – powoduje osłabienie procesu fotosyntezy, degradacja chlorofilu, zakłócenia w transpiracji i oddychaniu, chloroza i in.), tlenków azotu ( $N_2O$ ,  $NO$ ,  $NO_2$  – upośledzenie wzrostu i fizjologii roślin), ozonu ( $O_3$  – uszkodzenia liści), pyłów (utrudniają oddychanie, transpirację i asymilację roślinom).<sup>1</sup>

W fazie eksploatacji oddziaływanie na przyrodę ożywioną obejmować będzie tereny bezpośrednio przyległe do dróg oraz tereny dotychczas niezurbanizowanych. Związane ono będzie przede wszystkim ze zwiększeniem zanieczyszczeń powietrza oraz ze wzrostem emisji hałasu i wibracji. Spowoduje to odsunięcie się stref bytowania większości zwierząt od dróg oraz nowopowstałych obiektów kubaturowych.

Przeznaczenie terenów pod zabudowę może spowodować dwojaki rodzaj skutki. Z jednej strony nastąpi trwałe wyłączenie terenów ze *stricte* przyrodniczego użytkowania. Z drugiej przeznaczenie terenów pod lokalizację nowych budynków spowoduje wyłączenie terenów upraw rolnych, które nie przedstawiają znaczącej wartości przyrodniczej. Realizacja nowej zabudowy wpłynie znacząco na różnorodność biologiczną regionu. Analizując zgromadzone dane można też stwierdzić z dużym prawdopodobieństwem, że na obszarze objętym projektem mpzp występują, przynajmniej sporadycznie różne gatunki zwierząt, głównie ptaków. Tereny pól przeznaczone pod lokalizację nowych budynków stanowią bazę żerowiskową dla ptaków oraz niektórych ssaków. Jednak zmniejszenie areału potencjalnego

<sup>1</sup> za: Łukasiewicz A., Łukasiewicz Sz. 2009. „Rola i kształtowanie zieleni miejskiej”. Wydawnictwo Naukowe UAM, Poznań.



żerowiska czy też miejsca odpoczynku dla ptaków i innych zwierząt nie wpłynie znacząco negatywnie na ww. faunę. Terenów obecnych nieużytków stanowiących potencjalne i alternatywne żerowiska dla zwierząt jest w okolicy bardzo dużo. Jednocześnie wyłączane powierzchnie spod dotychczasowego użytkowania są relatywnie niewielkie. Należy mieć także na uwadze, że lokowanie nowej zabudowy ograniczy bytowanie niektórych zwierząt (szczególnie płochliwych) nie tylko na swoim terenie, ale także w sąsiedztwie (na ogół – do kilkudziesięciu metrów). Nie mniej jednak, z uwagi na mnogość podobnych miejsc do przebywania dla zwierząt w okolicy, nie stwierdza się, by z powodu emisji hałasu zachwiana została liczba populacji któregośkolwiek z gatunków stwierdzonych na omawianym obszarze i w okolicy. Realizacja mpzp przyczyni się do wycinki zadrzewień i zakrzewień.

Powstanie nowych obiektów kubaturowych spowoduje długoterminowe wyłączenie ich powierzchni, na których potencjalnie mogłyby rosnąć rośliny. Obecnie większość terenów porośnięta jest roślinnością segetalną bądź stanowią nieużytki. Nie występują tutaj gatunki roślin chronionych, zagrożonych czy rzadkich.

Uchwała do projekt planu wprowadza minimalną powierzchnię biologicznie czynną wynoszącą dla terenu MN-U - minimum 30% powierzchni działki budowlanej.

Oddziaływanie planu na różnorodność biologiczną będzie mieścić się w granicach obszaru objętego opracowaniem. Ustalenia projektu mpzp nie wpłyną negatywnie na różnorodność biotyczną wspomnianych obszarów. Negatywne oddziaływanie mpzp będzie związane z możliwą wycinką istniejących drzewostanów.

Maszty linii elektroenergetycznej oraz linie, jako obiekty stacjonarne nie powinny powodować zagrożenia w świecie zwierząt. Istnieje jednak prawdopodobieństwo kolizji przelatujących ptaków i nietoperzy z liniami (ryzyko porażenia prądem elektrycznym) oraz konstrukcją słupów. W przypadku nietoperzy ryzyko można uznać za niewielkie, ponieważ dzięki zdolnością do echolokacji, zwierzęta te powinny bez przeszkód omijać stacjonarne przeszkody. W przedmiotowym planie miejscowym nie zmienia się trasy linii średniego napięcia, więc warunki przemieszczania się zwierząt nie ulegną pogorszeniu.

### **Oddziaływanie na ludzi**

O jakości życia mieszkańców decyduje szereg czynników. W zakresie zagadnień przestrzennych o warunkach i jakości życia społeczności lokalnych decydują standardy zagospodarowania terenu i zaspokojenie potrzeb bytowych. Jakość środowiska na omawianym terenie części obrębu Bogucin oraz Szpetal Górny nie powinna ulec niekorzystnym przekształceniom o charakterze znaczącym. Na terenie projektu mpzp nie występują zagrożenia przyrodnicze, takie jak zagrożenie ruchami masowymi ziemi. Istnieje natomiast potencjalne ryzyko wystąpienia silnych wiatrów i huraganów, nawałnic i gradobić, czy susz. Ryzyko wystąpienia klęsk żywiołowych jest niezależne od ustaleń projektu mpzp. Istotne jest natomiast lokalne zabezpieczenie terenu, w tym przede wszystkim zapewnienie dostępności odpowiednich służb ratowniczych.



Podczas prac inwestycyjnych (nowe obiekty kubaturowe mieszkalne, usługowe, gospodarcze, garażowe, gospodarczo-garażowe) na analizowanym obszarze może wystąpić krótkoterminowe, negatywne oddziaływanie na ludzi. Projekt planu zakazuje na terenach MN-U lokalizacji przedsięwzięć mogących potencjalnie i zawsze znacząco oddziaływać na środowisko za wyjątkiem infrastruktury technicznej w rozumieniu przepisów odrębnych za wyjątkiem infrastruktury technicznej. Ponadto projekt uchwały do mpzp ustala na terenach MN-U dopuszczalne poziomy hałasu jak dla terenów mieszkniowo-usługowych zgodnie z przepisami odrębnymi. Na terenach MN-U zakazuje się lokalizacji zakładów o zwiększonym ryzyku lub dużym ryzyku wystąpienia poważnej awarii przemysłowej.

Respektowanie zapisów uchwały związanej z zakazami zabudowy, obszarami ograniczonego użytkowania (tj. nieprzekraczalne linie zabudowy od dróg oraz od terenów lasu, linii elektroenergetycznej, GZWP) dopuszczalnymi poziomami hałasu w mpzp będzie wiązało się z pozytywnym wpływem na okoliczną ludność. W terenach oznaczonych symbolami 1MN-U, 2MN-U, 3MN-U, 4MN-U, 5MN-U ustala się nieprzekraczalną linię zabudowy względem lasu, w przypadku lokalizacji zabudowy nakazuje się postępować zgodnie z przepisami odrębnymi.

Eksploatacja projektowanych dróg KDG, KDD, KR na zdrowie człowieka przejawiać się będzie emisją szkodliwych substancji przez pojazdy mechaniczne. Uciążliwość zależy od intensywności ruchu, ciężaru pojazdów, rozwiązań technicznych oraz warunków terenowych.

Podsumowując, w planie zawarto ustalenia mające na celu zminimalizowanie negatywnych oddziaływań poprzez wprowadzenie zasad ochrony środowiska i zdrowia ludzi, przyrody i krajobrazu kulturowego, parametrów i wskaźników kształtowania zabudowy oraz zagospodarowania terenu, zasad modernizacji, rozbudowy i budowy systemów komunikacji i infrastruktury technicznej. Planowana budowa mieszkaniowa będzie miała pozytywny wpływ na lokalną społeczność poprzez zwiększenie liczby mieszkań, natomiast zabudowa usługowa umożliwi rozwój gospodarczy oraz stworzy możliwość powstania miejsc pracy.

### **Oddziaływanie pól elektromagnetycznych**

Dopuszczalny poziom pól elektromagnetycznych reguluje Rozporządzenie Ministra Środowiska z dnia 30 października 2003 r. w sprawie dopuszczalnych poziomów pól elektromagnetycznych w środowisku oraz sposobu sprawdzania dotrzymania tych poziomów. Na terenie objętym mpzp przewiduje się zaopatrzenie w energię elektryczną w oparciu o istniejącą lub projektowaną sieć elektroenergetyczną napowietrznej lub kablowej WN, SN, nN zgodnie z przepisami odrębnymi. Napowietrzne linie elektroenergetyczne mogą powodować zakłócenia radio-elektryczne, hałas oraz mogą mieć ujemny wpływ na organizmy żywe.

Przez teren oznaczony symbolem 5MN-U przebiega napowietrzna linia elektroenergetyczna średniego napięcia wraz z pasami technologicznymi (pasy ochrony funkcyjnej), zgodnie z rysunkiem planu.



W obszarze stref oddziaływania linii elektroenergetycznych średniego napięcia zagospodarowanie terenu należy realizować zgodnie z przepisami odrębnymi.

Zgodnie z zapisami mpzp w obszarze pasów technologicznych (pasów ochrony funkcyjnej) linii elektroenergetycznych zakazuje się sytuowania instalacji fotowoltaicznych, nasadzeń roślinności wysokiej i o rozbudowanym systemie korzeniowym oraz realizacji hałd i nasypów.

Na trasie linii elektroenergetycznych ustala się szerokość pasa wycinki podstawowej drzew według przepisów odrębnych.

Rozkłady pól elektrycznych i magnetycznych występujących w otoczeniu linii są zależne od napięcia znamionowego linii, prądu jaki przez linie płynie oraz od konstrukcji linii. Promieniowanie elektromagnetyczne może negatywnie oddziaływać na zdrowie ludzi.

### **Wody powierzchniowe i podziemne**

Na obszarze MPZP nie wyznaczono terenów wód powierzchniowych śródlądowych. Realizacja zapisów planu nie spowoduje bezpośrednio negatywnego oddziaływania na wody powierzchniowe. Nie przewiduje się znaczącego oddziaływania realizacji ustaleń projektu planu dotyczących wprowadzenia nowych obiektów kubaturowych na wody podziemne. W związku z możliwością powstania nowej zabudowy nastąpi zwiększenie ilości ścieków. Przy założeniu, że ścieki będą odprowadzane: do istniejącej lub projektowanej sieci kanalizacji sanitarnej nie będą stanowić zagrożenia dla środowiska gruntowo-wodnego. Dopuszczenie szczelnych zbiorników bezodpływowych stwarzałyby możliwość pogorszenia stanu jakości środowiska gruntowo-wodnego np. na skutek rozszczelnienia zbiorników. Na terenie MN-U w zakresie odprowadzania ścieków ustala się do istniejącej lub projektowanej sieci kanalizacji sanitarnej, zlokalizowanej podziemnie o przekroju nie mniejszym niż  $\varnothing$  60 mm oraz do przydomowych oczyszczalni ścieków, zgodnie z przepisami odrębnymi.

Stosowanie do przepisów odrębnych ochrona wód podziemnych, w obrębie jednolitych części wód, polega na uniknięciu niekorzystnych zmian ich stanu ilościowego i chemicznego, odwróceniu znaczących i utrzymujących się tendencji wzrostowych zanieczyszczenia powstałego w wyniku działalności człowieka, zachowaniu równowagi pomiędzy poborem i zasilaniem wód podziemnych i utrzymaniu lub osiągnięciu ich dobrego stanu ilościowego i chemicznego. Projektowana zabudowa zaopatrywać będzie użytkowników w wodę z istniejącej lub projektowanej sieci wodociągowej zlokalizowanej podziemnie o przekroju nie mniejszym niż  $\varnothing$  32 mm.

Powiększenie obszarów zabudowanych powodować może zmniejszenie zdolności infiltracyjnych gruntów przypowierzchniowych oraz zwiększenie odpływu wód opadowych i roztopowych z terenów. Wielkość tego zjawiska uzależniona jest oczywiście od powierzchni nowej zabudowy oraz zastosowanych rozwiązań w zakresie gospodarki wodno-ściekowej. Zbyt duże uszczelnienie powierzchni ziemi i zmniejszenie zasilania gruntowego kosztem powierzchniowego odpływu wód z terenów, powodować może zagrożenie obniżenia poziomu wód gruntowych, zmniejszania ich zasobów, nadmiernego przesuszania gruntu.



W zakresie ochrony ilościowej zasobów wód podziemnych szczególnie istotne jest ustalenie obowiązku zagospodarowania wód opadowych i roztopowych. Projekt uchwały mpzp ustala odprowadzanie wód opadowych i roztopowych do gruntu zgodnie z przepisami odrębnymi lub do szczelnych zbiorników gromadzących wody opadowe i roztopowe. Ponadto, dla ochrony ich zasobów pożądane jest utrzymanie jak największych powierzchni umożliwiających infiltrację wód. W tym kontekście istotne są zapisy planu dotyczące ograniczenia powierzchni zabudowanych działek oraz wymaganych minimalnych powierzchni biologicznie czynnych.

Cały obszar objęty uchwałą położony jest w zasięgu Głównego Zbiornika Wód Podziemnych Nr 215 „Subniecka Warszawska”.

Realizacja ustaleń projekt planu nie przyczyni się do możliwości nieosiągnięcia celów środowiskowych zawartych w „Planie gospodarowania wodami na obszarze dorzecza Wisły”. Istotnym problemem gospodarki wodnej utrudniających osiągnięcie celów środowiskowych jest nieuregulowana gospodarka wodno-ściekowa oraz gospodarka odpadami, która została uregulowana w uchwale do mpzp. Zapisy planu ustalają warunki gospodarowania odpadami, które powinny być zgodne z przepisami odrębnymi.

### **Oddziaływanie na powietrze**

Najbardziej istotny wpływ na kształtowanie jakości powietrza zarówno w stanie istniejącym jak i w stanie projektowanym, będzie miała emisja zanieczyszczeń generowanych w obrębie szlaków komunikacyjnych. W projekcie planu wyznaczono ciągi komunikacyjne KDG, KDD, KR. Projektowane i sąsiadujące tereny dróg generować będą ruch samochodowy, który będzie się wzmagać, ale skala tego oddziaływania będzie wpływać na pogorszenie jakości powietrza atmosferycznego. Ponadto zaleca się ograniczenie ruchu sprzętu budowlanego do niezbędnego minimum, oraz wykonywanie prac jedynie w porze dziennej, co zapewni stosowne zmniejszenie uciążliwych oddziaływań. Na etapie funkcjonowania inwestycji na jakość powietrza atmosferycznego nie będzie wpływała emisja z systemów grzewczych, ponieważ uchwała do mpzp przewiduje zaopatrzenie w ciepło z indywidualnych źródeł zgodnie z przepisami odrębnymi.

W trakcie budowy do powietrza dostawać się będzie zwiększona ilość pyłu i kurzu, zwłaszcza jeśli roboty będą prowadzone w okresie bezdeszczowym. Nie będą to duże ilości ze względu na małą skalę robót budowlanych. Będzie to oddziaływanie krótkotrwałe, którego zasięg powinien ograniczyć się jedynie do terenu budowy, które powinno ustać po zakończeniu prac budowlanych. Należy spodziewać się również, że prace budowlane będą prowadzone etapowo, co znacznie zmniejszy natężenie negatywnego krótkotrwałego oddziaływania na jakość powietrza atmosferycznego na terenie i w otoczeniu terenu mpzp.

Projektowane przeznaczenie nie będzie miało wpływu na kumulację zanieczyszczeń powietrza i nie będzie wpływać na pogorszenie jego stan jakościowego. Zachowanie minimalnej powierzchni terenu jako powierzchni biologicznie czynnej będzie miało pośrednio korzystny wpływ na kształtowanie jakości powietrza atmosferycznego.



Linie średniego napięcia nie wywierają oddziaływania na powietrze atmosferyczne.

### **Oddziaływania na powierzchnię ziemi**

Realizacja inwestycji spowoduje przekształcenie powierzchni ziemi na terenach przeznaczonych pod zabudowę - warstwa gleby zostanie usunięta. W okresie realizacji planowanego zainwestowania nastąpią okresowe zanieczyszczenia terenu związane z procesem budowlanym (realizacja wykopów, realizacja dojazdu i ułożenie przyłączy, składowanie materiałów budowlanych), lecz będą się one ograniczać do działek inwestycyjnych które zostały objęte projektem mpzp, a po zakończeniu budowy uporządkowana, zgodnie z wymogami przepisów Prawa budowlanego. Tereny dotychczas nieutwardzone, mogą zostać utwardzone, co wpłynie na zmniejszenie powierzchni biologicznie czynnej terenu. Powstałe w wyniku wykopów pod fundamenty niezanieczyszczone masy ziemne, rozplantowane zostaną w granicach terenu inwestycji. Odpady budowlane należy składować w odpowiednio zabezpieczonym miejscu na placu budowy, a następnie przekazać do utylizacji odpowiednim jednostkom posiadającym uprawnienia do ich odbioru i utylizacji na podstawie odpowiednich umów. Podczas funkcjonowania inwestycji powstawać będą ścieki socjalno-bytowe przed którymi środowisko gruntowe zabezpieczone jest poprzez odpowiednie zapisy uchwały dotyczące odprowadzania ścieków.

Powstające na etapie funkcjonowania zabudowy odpady będą gromadzone w odpowiedni sposób przez mieszkańców w specjalnie wyznaczonych do tego miejscach i odpowiednio przystosowanych do tego celu szczelnych pojemnikach na odpady, a następnie odbierane będą przez podmioty posiadające właściwe zezwolenia w zakresie ich transportu i utylizacji w myśl *Ustawy z dnia 13 września 1996 r. o utrzymaniu czystości i porządku w gminach (t.j. Dz. U. z 2025 r., poz. 733)* oraz *Ustawy z dnia 14 grudnia 2012 r. o odpadach (t.j. Dz. U. z 2023 r., poz. 1587 z późn. zm.)*. Kategorię geotechniczną obiektów budowlanych należy potwierdzić poprzez przeprowadzenie badań geotechnicznych z właściwym określeniem warunków gruntowych zgodnie z *Rozporządzeniem Ministra Transportu, Budownictwa i Gospodarki Morskiej z dnia 25 kwietnia 2012 r. w sprawie ustalania geotechnicznych warunków posadawiania obiektów budowlanych (Dz. U. 2012. poz. 463)*.

Przestrzeganie powyższych zaleceń sprawi, iż nie dojdzie do degradacji środowiska gruntowego zarówno w fazie budowy jak i eksploatacji terenu. Aktualne użytkowanie na większości terenu wiąże się z regularnym nawożeniem oraz stosowaniem środków ochrony roślin. Po zmianie sposobu zagospodarowania presja środowiskowa na gleby znacząco się zmniejszy. Realizacja inwestycji nie wpłynie na pogorszenie stanu gleby.

Należy wskazać, że gleby wzdłuż ciągów drogowych istniejących od lat są silniej zanieczyszczone metalami ciężkimi niż gleby dotąd nie narażone na emisje tych związków z transportu. Dlatego zakwaszanie gleb będzie miało dużo większy wpływ na gleby przy drogach istniejących niż nowobudowanych.



### **Oddziaływanie na krajobraz**

Potrzeba ochrony krajobrazu wg ustawy o ochronie przyrody, wynika m.in. z konieczności utrzymania harmonii, czyli świadomego ukształtowania krajobrazu, który umożliwiałby funkcjonowanie poszczególnych ekosystemów zapewniając dobre warunki dla życia człowieka. Na skutek realizacji ustaleń planu wprowadzenie nowej zabudowy wpłynie na charakter krajobrazu. W związku z etapem realizacji założeń planu, nastąpić może chwilowe pogorszenie estetyki krajobrazu, będące efektem składowania na przedmiotowym obszarze materiałów i maszyn budowlanych. Na terenie opracowania nie zidentyfikowano cennych przyrodniczo, chronionych gatunków fauny i flory, a walory krajobrazowe terenu można określić jako przeciętne, co sprawia, iż pod względem uwarunkowań ekofizjograficznych teren jest korzystny pod zabudowę.

Realizacja ustalonych w projekcie planu parametrów i wskaźników zabudowy oraz zagospodarowania terenu, zasad ochrony dziedzictwa kulturowego i zabytków oraz dóbr kultury współczesnej nie wpłynie negatywnie na krajobraz, ponieważ sąsiedztwo terenu w niewielkim stopniu jest zabudowane (pojedyncza, rozproszona zabudowa). Realizacja mpzp będzie wiązać się z wycinką zadrzewień.

Cały obszar objęty planem znajduje się w granicach krajobrazu oznaczonego kodem 14-315.14-80, dla którego Audyt Krajobrazowy nie ustala rekomendacji i wniosków w zakresie kształtowania i ochrony krajobrazu.

Przebieg linii elektroenergetycznej średniego napięcia nie ulegnie zmianie. W dalszym ciągu stanowić będą one dominantę w krajobrazie częściowo zurbanizowanym. Obiekty takie są widoczne z większej odległości i mogą powodować negatywne odczucia u obserwatorów. Z drugiej strony obecność obiektów infrastruktury technicznej ze względu na jej znaczenie dla życia człowieka jest powszechnie akceptowana.

### **Oddziaływanie na zabytki**

Na terenach opracowania nie występują obiekty zabytkowe ani strefy konserwatorskie czy archeologiczne.

Gdyby odkryto w trakcie realizacji inwestycji przedmioty, które posiadają cechy zabytku lub wykopaliska archeologicznego, osoby prowadzące roboty budowlane i ziemne są zobowiązane zabezpieczyć znalezisko, wstrzymać wszelkie prace, które mogłyby je uszkodzić lub zniszczyć i powiadomić Wojewódzkiego Konserwatora Zabytków.

### **Oddziaływanie na zasoby naturalne**

Na terenie objętym projektem planu nie stwierdzono występowania udokumentowanych oraz perspektywicznych złóż surowców naturalnych.



## **Oddziaływanie na klimat**

Ustalenia planu zostały dostosowane do obecnego zagospodarowania i użytkowania terenów. Wprowadzenie nowej zabudowy na terenach inwestycyjnych może powodować nieznaczną zmianę warunków mikroklimatycznych. Zmiany te jednak w stosunku do obecnego klimatu terenu i wpływu zagospodarowania obszaru na klimat tego rejonu będą niezauważalne. Prognozowane zmiany mikroklimatyczne polegać mogą na wzmocnieniu cech charakterystycznych dla klimatu terenów zurbanizowanych tj. na:

- obniżeniu wilgotności powietrza;
- zmniejszeniu prędkości wiatru, przy jednoczesnej tendencji do występowania miejsc o zwiększonej porywistości wiatru;
- pogorszenie warunków przewietrzania;
- zmniejszeniu amplitudy temperatur dnia do nocy;
- utrwalaniu się w okresie zimowym podwyższonej temperatury – w stosunku do temperatury na terenach podmiejskich.

Negatywnymi oddziaływaniami długoterminowymi na klimat mogą być: wzrost zanieczyszczenia powietrza i wzrost emisji hałasu. W planie ustalono ograniczenia względem negatywnych oddziaływań na klimat poprzez zasady ochrony środowiska, przyrody i krajobrazu kulturowego.

Podwyższenie temperatury powietrza na skutek emisji ciepła antropogenicznego ze źródeł indywidualnych mogłoby wpłynąć na klimat. Będzie to oddziaływanie wtórne, długoterminowe i stałe, ale nie będą one znacząco wpływać na warunki klimatu odczuwalnego przez ludzi. Projekt mpzp ustala zaopatrzenie w ciepło ze źródeł indywidualnych zgodnie z przepisami odrębnymi.

Zaprojektowane funkcje terenu nie przyczynią się do znaczących zmian topoklimatu. W związku z powyższym realizacja projektu mpzp nie wpłynie negatywnie na klimat.

## **Odpady**

Odpadami wytworzonymi na projektowanych terenach należy gospodarować zgodnie z przepisami odrębnymi. Oszacowanie ich rodzaju i ilości jest jednak niemożliwe na etapie projektu planu.

## **Oddziaływanie akustyczne**

Klimat akustyczny środowiska kształtowany jest w zdecydowanej większości przez hałas drogowy, który ze względu na powszechność charakteryzuje się dużym zasięgiem oddziaływania. O wielkości hałasu drogowego decydują: hałas pojazdów (dźwięk generowany w związku z poruszaniem się pojazdu i hałas powstający na styku opony z nawierzchnią) i ich stan techniczny, natężenie ruchu, struktura ruchu (udział pojazdów ciężkich w całkowitym strumieniu), rodzaj i stan nawierzchni, prędkość pojazdów, płynność ruchu.

Obszar objęty opracowaniem pozostaje głównie pod wpływem oddziaływań akustycznych ze źródeł komunikacyjnych oraz hałas rolniczy.



Skutkiem realizacji ustaleń projektu planu będzie pojawienie się nowych źródeł hałasu nieuchronnie związanych z urbanizacją (hałas bytowy, usługowy). Projektowana funkcja może negatywnie oddziaływać na kształtowanie lokalnego klimatu akustycznego w zależności od wzrostu hałasu komunalnego, komunikacyjnego, usługowego. Na etapie prognozy nie można przewidzieć typu i wielkości emitowanych z tych terenów oddziaływań akustycznych. Na etapie realizacji należy się spodziewać dodatkowych uciążliwości akustycznych powodowanych przez pojazdy oraz silniki pracujących maszyn, związanych z pracami budowlanymi, prowadzonymi w związku z lokalizacją nowej zabudowy. Będzie to oddziaływanie krótkotrwałe, którego zasięg powinien ograniczyć się jedynie do terenu budowy i które powinno ustać po zakończeniu prowadzenia prac budowlanych.

Oddziaływanie skumulowane na środowisko wynikające z realizacji ustaleń projektu planu pojawi się na etapie inwestycyjnym. Ze względu na proponowany rodzaj i skalę inwestycji w projekcie planu, uciążliwości te będą krótko- bądź średnioterminowe i rozłożone w czasie. W wyniku realizacji projektowanych funkcji zostanie wyeliminowany hałas rolniczy na terenie mpzp ponieważ zaprojektowana funkcja wyklucza rolnicze użytkowanie terenu.

Projekt uchwały do mpzp ustala na terenach MN-U dopuszczalne poziomy hałasu jak dla terenów mieszkaniowo-usługowych zgodnie z przepisami odrębnymi.

## **11. POZYTYWNY WPLYW NA ŚRODOWISKO PROJEKTU MIEJSCOWEGO PLANU ZAGOSPODAROWANIA PRZESTRZENNEGO**

Do pozytywnych skutków uchwalenie miejscowego planu zagospodarowania przestrzennego dla części obrębu geodezyjnego Bogucin oraz Szpetal Górny można zaliczyć:

- uporządkowanie przestrzeni, dobór funkcji do otoczenia z uwzględnieniem czynników przyrodniczych i krajobrazowych,
- uregulowanie gospodarki ściekowej,
- dochody z podatków,
- stworzenie jasnych warunków rozwoju terenów dotychczas niezainwestowanego, obecnych nieużytków,
- polepszenie warunków bytowych mieszkańców,
- działki pobliskie (rolne) nie mają podstaw do utraty wartości, gdyż produkcja rolna na pobliskich działkach może być nadal kontynuowana po realizacji inwestycji,
- plany miejscowe regulują niezwykle ważne rozwiązania dotyczące układów komunikacyjnych, zabezpieczających odpowiednie tereny na rozbudowę układów dotychczasowych, jak również na budowę nowych,
- ustalenia planów muszą być zgodne ze studium (studium nie stanowi podstawy prawnej do wydawania decyzji),



- restrykcyjnie określone normy zakresie dopuszczalnego rodzaju zabudowy oraz parametrów technicznych zabudowy, pozwalają uniknąć chaosu przestrzennego wprowadzając spójność kolorystki i form architektonicznych, zarówno na terenach zainwestowanych jak i dotychczas niezabudowanych,
- dla obszarów objętych planem zagospodarowania przestrzennego procedura poprzedzająca proces budowlany jest łatwiejsza i krótsza,
- opracowanie planów miejscowych pozwala skoncentrować jednorodną zabudowę, co ułatwia realizację infrastruktury technicznej i obniża koszty jednostkowe tych inwestycji,
- plan zawiera ustalenia ochronne (ograniczenia w zabudowie, zakazy zabudowy, itp.),
- w przypadku terenów z obowiązującym planem miejscowym nie trzeba wydawać decyzji warunkach zabudowy i zagospodarowania terenu. Gmina więc nie ponosi kosztów opracowania decyzji.

Uchwała do mpzp nakazuje pozostawienie powierzchni biologicznie czynnej na terenie MN -U minimum 30% powierzchni działki budowlanej.

## **12. OCENA SKUTKÓW WPLYWU REALIZACJI USTALEŃ PROJEKTU NA ŚRODOWISKO PRZYRODNICZE I ZDROWIE LUDZI**

Dla planowanych inwestycji przewidzianych do realizacji na omawianym obszarze bezpośrednio oddziaływanie na środowisko będzie ograniczone do najbliższego sąsiedztwa. Oddziaływania te można podzielić na te, które związane są z etapem budowy oraz etapem eksploatacji.

Poprzez oddziaływania bezpośrednio rozumie się wszelkie ingerencje powodujące zmianę danego elementu środowiska bez oddziaływań trzecich. Pośrednie oddziaływania z kolei wymagają innych czynników, z którymi w połączeniu, lub pod których wpływem zmieniają znacząco na jakiś element środowiska. Oddziaływania wtórne zaś to ogół czynników, które mogą aktywować oddziaływanie, które ujawni się/wpływie na badany element środowiska w przyszłości.

Na etapie budowy nowych obiektów na terenach MN-U może wystąpić szereg potencjalnych oddziaływań wpływających na: wzrost emisji hałasu i wibracji, przekształcenie krajobrazu, zakłócenia bytowania zwierząt, wytwarzanie odpadów, obniżanie zwierciadła wód gruntowych, zmianę warunków gruntowych. Te z kolei mają wpływ na poszczególne komponenty środowiska przyrodniczego: jakość powietrza atmosferycznego, gleb, wód podziemnych i powierzchniowych, ukształtowanie terenu, klimat lokalny, faunę i florę a także ludzi. Realizacja mpzp będzie wiązać się z usunięciem zadrzewień i zakrzewień. Najistotniejszymi z oddziaływań są oddziaływania bezpośrednie i stałe, gdyż precyzyjnie i permanentnie przyczyniają się do zmiany poszczególnych komponentów środowiska przyrodniczego i kulturowego. Na etapie budowy praktycznie nie występują oddziaływania o takim charakterze.



Po zakończeniu bowiem realizacji etapu budowy brak jest jakichkolwiek oddziaływań. Mogą natomiast na tym etapie wystąpić trwałe skutki pewnych oddziaływań. Do potencjalnych trwałych skutków oddziaływań wynikających z etapu budowy można zaliczyć: zmianę warunków gruntowych czy obniżenie zwierciadła wód gruntowych. Najwięcej natomiast potencjalnych oddziaływań na etapie budowy będą stanowiły te o charakterze bezpośrednim i chwilowym. Wywołane będzie to ingerencją w środowisko abiotyczne i biotyczne oraz ograniczeniem w czasie tej ingerencji. Poza potencjalnymi znaczącymi negatywnymi oddziaływaniami omówionymi w poprzednim rozdziale większość działań na etapie budowy nie będzie miała znaczącego przełożenia na jakość środowiska przyrodniczego i nie będą trwałe w czasie. Ogólne przedstawienie potencjalnych oddziaływań na etapie budowy wynikających z realizacji ustaleń projektu mpzp zaprezentowano w tabeli.

**Tabela 28.** Potencjalne skutki realizacji ustaleń projektu mpzp na poszczególne komponenty środowiska przyrodniczego na etapie budowy

KOMPONENTY		Powietrze atmosferyczne	Powierzchnia ziemi i gleba	Wody podziemne i powierzchniowe	Klimat lokalny	Fauna	Flora	Krajobraz	Różnorodność biologiczna	Ludzie	Cele i przedmioty ochrony obszarów Natura 2000
SKUTKI REALIZACJI USTALEŃ MPZP											
ETAP BUDOWY NOWYCH OBIEKTÓW	Wzrost emisji hałasu i wibracji	-	-	-	-	b, c	-	-	-	b, c	-
	Przekształcenie krajobrazu	-	-	-	-	-	-	b, k, ś, d	b, ts	b, k, ś, d	-
	Zakłócenia bytowania zwierząt	-	-	-	-	b, c, k	w, k	-	b, k, ś, d	-	b, c, k
	Wytwarzanie odpadów	b, c, d	b, ts	-	-	-	-	b, c, d	-	-	-
	Obniżenie zwierciadła wód gruntowych	-	-	b, c	-	w, ś	b, c, ś	w, ś	-	-	-
	Prace ziemne	b, c	b, k, ś, d, ts	w, c, ś	-	b, w, c, k, ts	b, c	b, k, ś, d	b, ts	-	-
	Zmiana warunków gruntowych	-	b, ts	p, ts	-	-	p	-	-	-	-

Objaśnienia: b – oddziaływanie bezpośrednie, p – oddziaływanie pośrednie, w – oddziaływanie wtórne, c – oddziaływanie chwilowe, k – oddziaływanie krótkoterminowe, ś – oddziaływanie średnioterminowe, d – oddziaływanie długoterminowe, ts – trwały skutek.

Podobnie jak to miało miejsce przy etapie budowy również podczas etapu eksploatacji form wytworzonych może dojść do potencjalnych negatywnych oddziaływań na komponenty środowiska. Najważniejsze oddziaływania znaczące i potencjalne ich skutki omówiono w poprzednich podrozdziałach. Główną cechą tego etapu jest obecność oddziaływań o charakterze stałym i długoterminowym. Wiążą się one z wykorzystywaniem powierzchni terenu (np. ograniczenie powierzchni biologicznie czynnej) jak i również



z funkcjonowaniem na nich konkretnych działań (np. zapewnienie transportu i komunikacji). Ogólny zarys potencjalnych oddziaływań na tym etapie przedstawia tabela.

**Tabela 29.** Potencjalne skutki realizacji ustaleń projektu mpzp na poszczególne komponenty środowiska przyrodniczego na etapie eksploatacji

KOMPONENTY		Powietrze atmosferyczne	Powierzchnia ziemi i gleba	Wody podziemne i powierzchniowe	Klimat lokalny	Fauna	Flora	Krajobraz	Różnorodność biologiczna	Ludzie	Cele i przedmioty ochrony obszarów Natura 2000
SKUTKI REALIZACJI USTALEŃ MPZP											
ETAP EKSPLOATACJI	Wzrost emisji hałasu i wibracji	-	-	-	-	b, c, d	-	-	-	b, c, d	-
	Przekształcenie krajobrazu	-	-	-	-	-	-	b, st	b, st	b, st	-
	Zakłócenia bytowania zwierząt	-	-	-	-	p, d	p, d	-	-	-	p, d
	Zmniejszenie powierzchni biologicznie czynnej	p, d	b, st	p, d, st	w, st	w, d	b, d	b, st	b, d	b, d	-

Objaśnienia: b – oddziaływanie bezpośrednie, p – oddziaływanie pośrednie, w – oddziaływanie wtórne, c – oddziaływanie chwilowe, k – oddziaływanie krótkoterminowe, ś – oddziaływanie średnioterminowe, d – oddziaływanie długoterminowe, st – oddziaływanie stale

Realizacja inwestycji nie będzie wywierać negatywnego oddziaływania na środowisko czy ludzi. Stwierdza się, że realizacja mpzp nie przyczyni się do ograniczania zanieczyszczeń środowiska, głównie emisji czyli w ogólnym rozrachunku do poprawy lokalnych warunków klimatycznych. Analizując zapisy uchwały do mpzp można stwierdzić, że planowane zamierzenia uwzględniają zasady ochrony środowiska i przyrody, ograniczając do minimum negatywne oddziaływanie na środowisko. Realizacja ustaleń dokumentu nie powinna powodować istotnych zmian w środowisku pod warunkiem, że zastosowane zostaną odpowiednie rozwiązania zapobiegawcze. Użytkowanie wszystkich terenów musi odbywać się w sposób prawidłowy tj. uniemożliwiający przedostawanie się do środowiska niepożądanych substancji oraz zmniejszający efekt wszelkich emisji. W tej kwestii inwestorzy i właściciele poszczególnych terenów są zobowiązani do przestrzegania przepisów odrębnych. Stwierdza się, że kompleksowe zastosowanie działań minimalizujących, ograniczających, zapobiegających istniejącym, bądź potencjalnym niekorzystnym oddziaływaniom i zagrożeniom, jakie wynikają z planowanego zagospodarowania, pozwoli na zachowanie zasobów środowiska w należytych stanie. Wybór działań zmierzających do uzyskania korzystnych dla środowiska rozwiązań powinien nastąpić przed rozpoczęciem prac budowlanych, tak aby możliwe było skuteczne zapobieganie potencjalnym zagrożeniom



### **13. OCENA ROZWIĄZAŃ FUNKCJONALNO-PRZESTRZENNYCH ZAWARTYCH W PROJEKCIE PLANU**

#### **13.1. Zgodność projektowanego sposobu zagospodarowania z uwarunkowaniami fizjograficznymi**

Zaprojektowany sposób zagospodarowania jest zgodny z uwarunkowaniami fizjograficznymi, przedstawionymi w „Opracowaniu ekofizjograficznym” wykonanym wcześniej dla potrzeb projektu planu.

Realizacji zaprojektowanych funkcji sprzyjają:

- teren charakteryzuje dogodne położenie, gdzie występuje bardzo dobra dostępność komunikacyjna,
- dobry topoklimat,
- nie występują ograniczenia dla realizacji nowej zabudowy takie jak lotniska, farmy wiatrowe,
- występowanie dróg i sieci infrastruktury technicznej w sąsiedztwie terenu analizy,
- korzystne warunki aerosanitarne (dobre przewietrzanie),
- położenie poza obszarami chronionymi, w tym poza obszarami Natura 2000,
- brak występowania złoża surowców mineralnych, zatem nie występuje potrzeba zachowania rezerwy terenowej pod ewentualną eksploatację.
- położenie poza terenami zagrożonymi powodzią oraz poza terenem osuwisk.

Możliwy jest dalszy rozwój zagospodarowania przestrzennego w kierunku projektowanych w mpzp funkcji. Na skutek realizacji ustaleń planu może zmniejszyć się powierzchnia biologicznie czynna, a wzrośnie powierzchnia zabudowy, utwardzona. Tereny dotychczas niezabudowane zostaną przeznaczone pod tereny zabudowy MN-U, KDG, KDD, KR. Obszar mpzp zostanie zdefragmentowany, w wyniku realizacji dróg KDG, KDD, KR. W ramach obszaru utrzymane zostaną dotychczasowe obszary leśne L. Teren opracowania jest już częściowo zurbanizowany zabudową mieszkaniową i usługową. Zmiana sposobu zagospodarowania sprzyja rozwojowi i uporządkowaniu przestrzeni, dlatego winna być realizowana.

#### **13.2. Zgodność ustaleń projektu planu z przepisami prawa dotyczącymi ochrony środowiska**

Omawiany projekt miejscowego planu zagospodarowania przestrzennego uwzględnia przepisy prawa ochrony środowiska przez określenie zasad ochrony środowiska i krajobrazu.



### **13.3. Sposoby zapobiegania, ograniczania lub kompensacji przyrodniczej negatywnych oddziaływań na środowisko wynikających z realizacji planu zagospodarowania przestrzennego**

Zapisy planu ustalają szereg działań i zasad zagospodarowania mających na celu zminimalizowanie niekorzystnych skutków jego realizacji, ochronę, zachowanie walorów i zasobów środowiska przyrodniczego, jak również kształtowanie odpowiednich warunków życia mieszkańców.

Ustalenia planu, dotyczące wszystkich terenów podlegających zainwestowaniu, zapewniają odpowiednią ochronę elementów środowiska. Realizacja planu zmniejszy ryzyko pogorszenia jakości środowiska w każdym z analizowanych aspektów i zminimalizuje szkody w przypadku sytuacji nadzwyczajnych. Negatywne oddziaływanie tych inwestycji na środowisko można ograniczyć do racjonalnego poziomu poprzez dobrze przemyślany wybór lokalizacji oraz odpowiedni dobór rozwiązań technicznych, technologicznych i organizacyjnych, ponieważ skala wywołanych przez nie oddziaływań środowiskowych zależy będzie w znacznym stopniu od lokalnych uwarunkowań i zastosowanych rozwiązań ograniczających negatywny wpływ na środowisko.

Ustalenia planu jednoznacznie określają zasady modernizacji, rozbudowy i budowy systemów komunikacji i infrastruktury, w sposób zapewniający należyłą ochronę czystości zasobów wód oraz powierzchni ziemi.

W celu minimalizacji przewidywanych negatywnych skutków dla środowiska naturalnego życia ludzi należy:

1. Odprowadzanie ścieków bytowych:
  - do istniejącej lub projektowanej sieci kanalizacji sanitarnej, zlokalizowanej podziemnie o przekroju nie mniejszym niż  $\varnothing$  60 mm, zgodnie z przepisami odrębnymi,
  - do przydomowych oczyszczalni ścieków, zgodnie z przepisami odrębnymi,
2. Odprowadzać wody opadowe i roztopowe: do gruntu zgodnie z przepisami odrębnymi lub do szczelnych zbiorników gromadzących wody opadowe i roztopowe.
3. Zaopatrzenie w wodę - z istniejącej lub projektowanej sieci wodociągowej, zlokalizowanej podziemnie o przekroju nie mniejszym niż  $\varnothing$  32 mm,
4. Zaopatrzenie w energię elektryczną - z istniejącej lub projektowanej sieci elektroenergetycznej kablowej lub napowietrznej WN, SN, nN zgodnie z przepisami odrębnymi,
5. Zaopatrzenie w energię ciepłą – z indywidualnych źródeł zgodnych z przepisami odrębnymi,
6. Zaopatrzenie w gaz: - zgodnie z przepisami odrębnymi,
7. Gospodarować odpadami w formie zorganizowanej, z uwzględnieniem segregacji odpadów, w oparciu o gminny i powiatowy program gospodarki odpadami, zgodnie z obowiązującymi przepisami odrębnymi.
8. Dbać o wysoką estetykę zabudowy.



Podsumowując należy stwierdzić, że realizacja projektu planu, będącego przedmiotem niniejszej oceny wprowadzi przekształcenia komponentów środowiska przyrodniczego. Należy jednak przyjąć, że oddziaływanie wprowadzonych planem zmian będzie ograniczone do terenów bezpośrednio przylegających, a przestrzeganie zasad i ustaleń przyjętych w planie pozwoli na to, iż nowe zagospodarowanie nie będzie powodować przekroczeń obowiązujących norm w zakresie ochrony środowiska. Prognozowane skutki realizacji planu pozostaną bez znacznego wpływu na obiekty chronione na podstawie przepisów ochrony środowiska i przyrody, w tym na obszary Natura 2000 i nie spowodują niekorzystnego oddziaływania na funkcjonowanie powiązań przyrodniczych z obszarami chronionymi położonymi w szerszym sąsiedztwie. Zmiany struktury funkcjonalno-przestrzennej dokonane zostaną na powierzchni części obrębu geodezyjnego Bogucin oraz Szpetal Górny, na których teren większości jest nieużytkiem, porośniętym drzewami i zakrzaczeniami, jest to teren częściowo zurbanizowany z rozproszoną zabudową mieszkaniową i usługową. Analiza potencjalnego oddziaływania skutków tych przekształceń, wskazuje na to, że nie stanowią one zagrożenia dla zasobów i walorów środowiska przyrodniczego oraz zdrowia ludzi, zarówno w granicach planu, jak i na obszarach sąsiednich.

Ścisłe przestrzeganie ustaleń planu stanowi wystarczające zabezpieczenie i ograniczenie negatywnych oddziaływań na środowisko.

#### **14. OKREŚLENIE, ANALIZA ORAZ OCENA ISTNIEJĄCYCH PROBLEMÓW OCHRONY ŚRODOWISKA ISTOTNYCH Z PUNKTU WIDZENIA PROJEKTOWANEGO DOKUMENTU, W SZCZEGÓLNOŚCI DOTYCZĄCE OBSZARÓW PODLEGAJĄCYCH OCHRONIE NA PODSTAWIE USTAWY Z DNIA 16 KWIEŃNIA 2004 r. O OCHRONIE PRZYRODY**

Realizacja postanowień projektu mpzp niesie ze sobą pewne ryzyko pogłębienia istniejących problemów ochrony środowiska przyrodniczego a także powstania nowych dlań zagrożeń. Do istniejących problemów należą przede wszystkim:

- presja przestrzeni (oddziaływanie na krajobraz, wzrost powierzchni nieprzepuszczalnych i słabo przepuszczalnych, teoretyczne zakłócenia w migracji niektórych);
- wzrost emisji zanieczyszczeń (emisje z systemów grzewczych, z ciągów komunikacyjnych, wzrost produkcji odpadów);
- wzrost emisji hałasu (związanego z bytowaniem ogólnym ludzi oraz pojazdami mechanicznymi i innymi urządzeniami/maszynami);
- wzrost zużycia wody, materii i energii;
- wzrost ryzyka wystąpienia awarii (np. systemu odbierania ścieków bytowych - większa ilość mieszkańców odpowiednio zwiększa ryzyko powstania wypadku, awarii i incydentów zagrażających bezpośrednio i pośrednio np. środowisku gruntowo-wodnemu);
- wycinki zadrzewień i zakrzewień;



- szereg innych, potencjalnych zagrożeń związanych z inwestycją.

Poza powyższymi problemami i możliwościami ich neutralizowania, mieszkańcy gminy być może spotkają się z nowymi, potencjalnymi zagrożeniami płynącymi wraz z pojawieniem się nowych inwestycji.

Realizacja ustaleń analizowanego projektu planu w nie będzie oddziaływać na formy prawnej ochrony przyrody, ustanowione na mocy Ustawy z dnia 16 kwietnia 2004 r. o ochronie przyrody (t.j. Dz. U. z 2026 r., poz. 13 z późn. zm.) oraz na obszar Natura 2000, ponieważ teren mpzp położony jest poza ich zasięgiem.

Analiza stanu środowiska przyrodniczego obszaru opracowania, dokonana w oparciu o dostępne dane, nie wskazuje na występowanie w jego granicach chronionych gatunków roślin i zwierząt oraz siedlisk, szczególnie tych, które są istotne dla Unii Europejskiej.

Na terenie mpzp przeznaczonej pod zabudowę można wskazać na:

- małe zróżnicowanie szaty roślinnej, przyczyniające się do małej różnorodności biologicznej i zubożenia struktury przyrodniczej (oprócz zadrzewień i zakrzewień, terenów leśnych);
- występowanie roślinność spontanicznej i ruderalnej,
- tereny nieużytkowane, odłogowe,
- częściowe zurbanizowanie terenu.

Istotne dla funkcjonowania środowiska przyrodniczego są niezakłócone powiązania pomiędzy wszystkimi elementami ekosystemów. W związku z tym, należy zwrócić uwagę na postępujące ograniczenie migracji zwierząt dzikich w wyniku tworzenia nowej zabudowy. Należy jednak podkreślić, że wiele obecnie występujących gatunków zwierząt na omawianym obszarze to gatunki silnie synantropijne. Tym samym dalsza antropopresja w tym rejonie, *sensu lato*, teoretycznie nie powinna znacząco wpłynąć na lokalne populacje. Także jeśli chodzi o roślinność to dziś dominują zbiorowiska segetalne (głównie) i ruderalne, których wartość przyrodnicza jest ograniczona, a nowopowstałe warunki siedliskowe są dla nich dość korzystne. Nie korzystne pod względem różnorodności będzie likwidacja zadrzewień i zakrzewień.

Dalszy rozwój terenów objętych mpzp powinien następować po wyposażeniu terenów w system odprowadzania ścieków.

Projekt mpzp ustala zachowania minimalnej powierzchni biologicznie czynnej – MN-U – 30%.

Na terenach 1MN-U, 2MN-U, 3MN-U, 4MN-U, 5MN-U, 6MN-U uchwała do mpzp określa zasady ochrony środowiska, przyrody i krajobrazu:

- zakazuje się lokalizacji przedsięwzięć mogących potencjalnie i zawsze znacząco oddziaływać na środowisko w rozumieniu przepisów odrębnych za wyjątkiem infrastruktury technicznej,
- ustala się zachowanie dopuszczalnego poziomu hałasu w środowisku jak dla terenów mieszkaniowo-usługowych, zgodnie z przepisami odrębnymi,



- zakazuje się lokalizacji zakładów o zwiększonym ryzyku lub dużym ryzyku wystąpienia poważnej awarii przemysłowej.

## **15. CELE OCHRONY ŚRODOWISKA USTANOWIONE NA SZCZEBLU MIĘDZYNARODOWYM, WSPÓLNOTOWYM I KRAJOWYM, ISTOTNE Z PUNKTU WIDZENIA PROJEKTOWANEGO DOKUMENTU**

Cele ochrony środowiska ustanowione na szczeblu międzynarodowym, wspólnotowym i krajowym zawarte w różnych dokumentach strategicznych przeanalizowano pod kątem ich uwzględnienia podczas opracowywania projektu planu.

Zrównoważonemu rozwojowi - jednej z polityk horyzontalnych Unii Europejskiej (UE) została poświęcona Strategia zrównoważonego rozwoju UE (2001 r.) oraz bazująca na niej Odnowiona strategia UE dotycząca trwałego rozwoju (2006 r.). Dokument przedstawia zmieniającą się rolę zrównoważonego rozwoju w kształtowaniu polityki UE w najważniejszych obszarach przekrojowych: zmiany klimatu i czysta energia, zrównoważony transport, zrównoważona konsumpcja i produkcja, ochrona zasobów naturalnych i gospodarowanie nimi, zdrowie publiczne, integracja społeczna, demografia i migracja oraz wyzwania w zakresie globalnego ubóstwa i trwałego rozwoju. Do głównych wyzwań Odnowionej strategii UE dotyczącej trwałego rozwoju należą:

- w obszarze zmiany klimatu i czysta energia - ograniczenie zmian klimatu oraz ich kosztów i negatywnych skutków, jakie obciążają społeczeństwo i środowisko naturalne,
- w obszarze zrównoważony transport - doprowadzenie do spełniania przez systemy transportowe gospodarczych, społecznych i dotyczących środowiska potrzeb społeczeństwa, przy jednoczesnej minimalizacji ich niepożądanego wpływu na gospodarkę, społeczeństwo i środowisko przyrodnicze,
- w obszarze zrównoważona konsumpcja i produkcja - propagowanie modelu zrównoważonej konsumpcji i produkcji,
- w obszarze ochrona zasobów naturalnych i gospodarowanie nimi - poprawa gospodarowania zasobami naturalnymi oraz unikanie ich nadmiernej eksploatacji,
- w obszarze zdrowie publiczne - promocja zdrowia publicznego na równych warunkach oraz większa ochrona zdrowia przed zagrożeniami,
- w obszarze integracja społeczna, demografia i migracja - integracja społeczeństwa dzięki uwzględnieniu solidarności wewnątrz- i międzypokoleniowej oraz zapewnienie stabilnej jakości życia, jako koniecznego warunku trwałego indywidualnego komfortu,
- w obszarze wyzwania w zakresie globalnego ubóstwa i trwałego rozwoju - propagowanie trwałego rozwoju, dbałość by polityka UE była zgodna z globalnymi celami trwałego rozwoju oraz z międzynarodowymi zobowiązaniami Unii.

Zasada zrównoważonego rozwoju (przyjęta w Konstytucji RP w art. 5) jest również wiodącą zasadą polityki ekologicznej w Polsce. Najważniejszymi zadaniami polityki ekologicznej państwa jest ponadto:



poprawa jakości środowiska, powstrzymanie niekorzystnych zmian klimatu oraz ochrona zasobów naturalnych, w tym różnorodności biologicznej. Polityka ekologiczna Państwa w latach 2009-2012 z perspektywą do roku 2016 jest strategicznym dokumentem, w którym określonym celom i priorytetom ekologicznym przyporządkowane zostały kierunki działań konieczne dla zapewnienia właściwej ochrony środowiska przyrodniczego. Polska musi sprostać trudnym zadaniom związanym z ochroną atmosfery i przeciwdziałaniem zmianom klimatu. Wyzwaniem dla kraju jest także sprostanie unijnym dyrektywom w sprawie jakości powietrza. Dla terenów, które nie spełniają unijnych standardów jakości powietrza, zostaną opracowane i zrealizowane programy naprawcze. Konieczna będzie również promocja najnowszych technologii służących ochronie środowiska, w tym promocja rozwoju odnawialnych źródeł energii oraz modernizacja przemysłu energetycznego. Zgodnie z polityką ekologiczną, zasady ochrony środowiska i przyrody powinny być uwzględniane w planach zagospodarowania przestrzennego. Konieczne jest wdrożenie przepisów umożliwiających przeprowadzanie ocen oddziaływania na środowisko już na etapie opracowywania studium uwarunkowań i kierunków zagospodarowania przestrzennego gminy. W dokumencie duży nacisk położono na ochronę zasobów naturalnych. Zakończenie prac nad listą obszarów Natura 2000 będzie miało istotne znaczenie dla przyspieszenia realizacji inwestycji infrastrukturalnych, w tym kolektorów kanalizacyjnych i linii energetycznych. Ważnym zadaniem dla zachowania i rozwoju różnorodności biologicznej będzie kontynuacja zalesień i zadrzewianie korytarzy ekologicznych łączących kompleksy leśne oraz racjonalne gospodarowanie zasobami naturalnymi, w szczególności gospodarowanie wodą.

Założono również bardziej racjonalne korzystanie z zasobów geologicznych i poprawę gospodarki odpadami, zwłaszcza odpadami komunalnymi. W dokumencie przewidziane są także działania służące podniesieniu świadomości ekologicznej społeczeństwa (zgodnie z zasadą „myśl globalnie, działaj lokalnie”) oraz bezpieczeństwa ekologicznego, w tym: ocena ryzyka powodziowego, ochrona gleb, rekultywacja terenów zdegradowanych i ochrona przed hałasem.

Osiągnięciu celów polityki ekologicznej sprzyja przestrzeganie następujących zasad:

- integralności polityki ekologicznej - uwzględnienie, na równi z celami gospodarczymi i społecznymi, celów ekologicznych;
- równego dostępu do środowiska przyrodniczego i jednakowego obowiązku jego ochrony;
- zanieczyszczający płaci - odpowiedzialność za skutki zanieczyszczenia i stwarzania zagrożeń ponosi jednostka użytkująca zasoby środowiska;
- uspołecznienia przez stworzenie warunków do uczestnictwa obywateli;
- ekonomizacji polityki ekologicznej, czyli osiągnięcia postawionych celów minimalnym nakładem sił i środków;
- przezorności - zwielokrotnienie działań zabezpieczających, gdy pojawia się uzasadnione prawdopodobieństwo wystąpienia problemu;



- prewencji - podejmowanie działań zabezpieczających na wszystkich etapach realizacji przedsięwzięć;
- stosowania najlepszych dostępnych technik (BAT);
- subsydiarności - stopniowe przekazywanie kompetencji i uprawnień na niższe szczeble zarządzania środowiskiem.

Podstawowymi dokumentami ustanowionymi na szczeblu krajowym są:

- 1) Polityka Ekologiczna Państwa 2030;
- 2) Koncepcja przestrzennego zagospodarowania kraju 2030;
- 3) Polska 2025 - długookresowa strategia trwałego i zrównoważonego rozwoju (2000);
- 4) Krajowa Strategia Rozwoju Regionalnego 2030.

Cele oraz kierunki ochrony środowiska określone w powyższych dokumentach są ogólne i z punktu widzenia zakresu miejscowego planu zagospodarowania przestrzennego większe znaczenie mają ustalenia dokumentów oznaczeniu regionalnym i lokalnym, odnoszące się jednak bezpośrednio do ww. opracowań.

**Agenda 2030 na rzecz zrównoważonego rozwoju**, została przyjęta przez Zgromadzenie Ogólne w dniu 25 września 2015 r. Rezolucja jest programem działań o bezprecedensowym zakresie i znaczeniu, definiującym model zrównoważonego rozwoju na poziomie globalnym. Zgodnie z Agendą 2030 współczesny wysiłek modernizacyjny powinien koncentrować się na wyeliminowaniu ubóstwa we wszystkich jego przejawach, przy równoczesnej realizacji szeregu celów gospodarczych, społecznych i środowiskowych. Agenda 2030 ma charakter uniwersalny, a swoim zakresem obejmuje 17 celów zrównoważonego rozwoju oraz powiązanych z nimi 169 zadań, które oddają trzy wymiary zrównoważonego rozwoju – gospodarczy, społeczny i środowiskowy.

**Ramy polityki klimatyczno-energetycznej do roku 2030** – wraz z końcem 2020 roku wygasły postanowienia dotychczasowego pakietu klimatyczno-energetycznego, przyjętego przez Państwa członkowskie w 2008 r. Ramy polityki klimatyczno-energetycznej do roku 2030 zawierają ogólnie unijne założenia i cele polityki na lata 2021-2030. Aktualne cele (ramy) zakładają:

Dotychczasowy pakiet klimatyczno-energetyczny (zwany skrótowo „3x20”) akcentował najważniejsze cele polityki klimatycznej Unii Europejskiej w horyzoncie do 2020 roku:

- ograniczenie o co najmniej 40 % emisję gazów cieplarnianych (w stosunku do poziomu z 1990 r.),
- zwiększenie do co najmniej 32 % udziału energii ze źródeł odnawialnych w całkowitym zużyciu energii,
- zwiększenie o co najmniej 32,5 % efektywność energetyczną.

W ramach Europejskiego Zielonego Ładu, we wrześniu 2020 r. Komisja Europejska zaproponowała zwiększenie docelowego poziomu redukcji emisji gazów cieplarnianych, z uwzględnieniem emisji



i pochłaniania emisji, do co najmniej 55 proc. do 2030 r. w stosunku do poziomu z 1990 r. Aktualnie trwają prace nad opracowaniem wniosków ustawodawczych, niezbędnych do realizacji zakładanych celów, a w konsekwencji przejścia UE na gospodarkę neutralną dla klimatu.

„Europejski zielony ład” to komunikat Komisji Europejskiej do Parlamentu Europejskiego, Rady Europejskiej, Komitetu Ekonomiczno-Społecznego i Komitetu Regionów, przedstawiony w Brukseli 11 grudnia 2019 r. W komunikacie tym zaktualizowano zobowiązanie Komisji do rozwiązania problemów związanych z klimatem i środowiskiem naturalnym - nowa strategia na rzecz wzrostu, przekształcenie UE w sprawiedliwe i prosperujące społeczeństwo żyjące w nowoczesnej, oszczędnej i konkurencyjnej gospodarce, która w 2050 r. osiągnie zerowy poziom emisji gazów cieplarnianych netto i w ramach której wzrost gospodarczy będzie oddzielony od wykorzystania zasobów naturalnych.

Wśród szeregu inicjatyw, mających pomóc w osiągnięciu celów Europejskiego Zielonego Ładu znajduje się „Wspieranie zielonego finansowania i zielonych inwestycji oraz zapewnienie sprawiedliwej transformacji”. Mechanizm sprawiedliwej transformacji koncentruje się na regionach i sektorach, które najsilniej odczuwają skutki zmiany klimatu i degradacji środowiska ze względu na swoją zależność od paliw kopalnych i wysoko emisyjnych procesów. Środki na potrzeby tego mechanizmu będą pochodzić z budżetu UE oraz ze źródeł finansowania Grupy EBI, co pozwoli pozyskać konieczne zasoby prywatne i publiczne. Wsparcie będzie związane z promowaniem przechodzenia na działania niskoemisyjne i wspierające odporność na zmianę klimatu. Będzie ono również miało na celu ochronę obywateli i pracowników, którzy najsilniej odczuwają skutki transformacji.

**Tabela 30.** Sposób uwzględnienia w mpzp celów ochrony środowiska ustanowionych na szczeblu krajowym

CELE USTANOWIONE NA SZCZEBLU KRAJOWYM (Polityka ekologiczna państwa):	USTALENIA MPZP:
<b>Zachowanie bogatej różnorodności biologicznej na różnych poziomach organizacji: wewnątrzgatunkowym, gatunkowym, ponadgatunkowym, wraz z umożliwieniem zrównoważonego rozwoju gospodarczego kraju, który w sposób niekonfliktowy współistnieje z różnorodnością biologiczną.</b>	Określono minimalne wskaźniki powierzchni biologicznie czynnej, wymaganej do zachowania w granicach działki budowlanej.
<b>Racjonalizacja gospodarowania zasobami wód powierzchniowych i podziemnych w taki sposób, aby uchronić gospodarkę narodową od deficytów wody i zabezpieczyć przed skutkami powodzi oraz zwiększenie samofinansowania gospodarki wodnej. Naczelnym zadaniem będzie dążenie do maksymalizacji oszczędności zasobów wodnych na cele przemysłowe i konsumpcyjne, zwiększenie retencji wodnej</b>	Ustalono obowiązek odprowadzania ścieków bytowych. Ustalono obowiązek zagospodarowania wód opadowych i roztopowych.



oraz skuteczna ochrona głównych zbiorników wód podziemnych przed zanieczyszczeniem

**Ochrona powierzchni ziemi, w szczególności gruntów użytkowanych rolniczo.**

Tereny inwestycyjne zostały wyznaczone na glebach niższych i średnich klas bonitacyjnych

**Spełnienie zobowiązań wynikających z Traktatu Akcesyjnego i dyrektyw unijnych dotyczących limitów emisji zanieczyszczeń.**

Ustalono zaopatrzenie w ciepło dla celów grzewczych.

**Utrzymanie lub osiągnięcie dobrego stanu wszystkich wód, w tym zachowanie i przywrócenie ciągłości ekologicznej cieków**

W obszarze objętym Planem nie występują wody powierzchniowe śródlądowe.  
Ustalono odprowadzanie ścieków bytowych.

**Znaczne zwiększenie odzysku energii z odpadów komunalnych w sposób bezpieczny dla środowiska. Eliminacja kierowania na składowiska zużytego sprzętu elektrycznego i elektronicznego oraz zużytych baterii i akumulatorów. Pełne zorganizowanie krajowego systemu zbierania wraków samochodów i demontaż pojazdów wycofanych z eksploatacji. Zorganizowanie systemu preselekcji sortowania i odzysku odpadów komunalnych, aby na składowiska nie trafiło ich więcej niż 50% w stosunku do odpadów wytworzonych w gospodarstwach domowych.**

Planie nie ustalono wymogów w zakresie gospodarki odpadami. Kwestie te regulowane są w przepisach odrębnych.

**Wiarygodna ocena narażania społeczeństwa na ponadnormatywny hałas i nadmierne oddziaływanie pól elektromagnetycznych i podjęcie kroków do zmniejszenia tego zagrożenia tam, gdzie jest ono największe.**

Wskazano do jakiego rodzaju terenu w zakresie dopuszczalnego poziomu hałasu w środowisku należą poszczególne tereny podlegające ochronie akustycznej wyznaczone w Planie.

**Racjonalizacja zaopatrzenia ludności oraz sektorów gospodarczych w kopaliny i wodę z zasobów podziemnych oraz otoczenia ich ochroną przed ilościową i jakościową degradacją.**

W granicach przedmiotowego obszaru nie występują udokumentowane lub perspektywiczne złoża kopalin.  
Ustalenia Planu przewidują zaopatrzenie ludności w wodę z istniejącej lub projektowanej sieci wodociągowej.

### **Strategia Rozwoju Gminy Fabianki na lata 2016 - 2025**

**CEL GŁÓWNY** - Gmina Fabianki miejscem atrakcyjnym dla mieszkańców, przedsiębiorców i turystów, z czystą przyrodą, nowoczesną infrastrukturą i rozwiniętą gospodarką.

W wyniku realizacji założeń i celów średniookresowej strategii rozwoju, gmina Fabianki stanie się miejscem bardziej przyjaznym dla mieszkańców, zapewniając im dostęp do nowoczesnej infrastruktury technicznej, komunalnej i społecznej oraz możliwość pracy zawodowej i atrakcyjnego wypoczynku. Rodzimi przedsiębiorcy i inwestorzy będą mieli stworzone dogodne warunki prowadzenia i rozwijania



swojej działalności gospodarczej. Turyści będą mogli korzystać z bogactwa czystej przyrody oraz rozbudowanej infrastruktury sportowo-rekreacyjnej.

**MISJA GMINY** - Misją gminy Fabianki jest kreowanie zrównoważonego rozwoju społecznego, gospodarczego i przestrzennego poprzez efektywne wykorzystanie zasobów lokalnych, rozwój infrastruktury, wspieranie przedsiębiorczości i rolnictwa, ochronę dziedzictwa kulturowego i zasobów przyrodniczych oraz zapewnienie wysokiej jakości oświaty, usług publicznych i poziomu życia mieszkańców.

## **OBSZARY PRIORYTETOWE**

Rozwój gminy Fabianki został zdefiniowany w ramach czterech obszarów priorytetowych:

### **I. Infrastruktura.**

Obejmuje: infrastrukturę techniczną i komunalną taką jak drogi gminne, powiatowe, wojewódzka i krajowa, chodniki, ścieżki rowerowe, oświetlenie uliczne, sieć wodociągowa, sieć gazowa, zasoby mieszkań komunalnych i socjalnych.

### **II. Społeczeństwo.**

Obejmuje: edukację, kulturę, kapitał ludzki, kapitał społeczny, integrację społeczną, aktywizację zawodową, rewitalizację.

### **III. Gospodarka**

Obejmuje: przedsiębiorczość, turystykę, infrastrukturę sportowo-rekreacyjną.

### **IV. Środowisko naturalne.**

Obejmuje: ochronę środowiska, odnawialne źródła energii, gospodarkę odpadami, gospodarkę ściekową.

## **CELE STRATEGICZNE I OPERACYJNE**

Cele strategiczne ustalają najważniejsze rezultaty w długiej perspektywie, w przypadku niniejszej strategii do roku 2025. Związane z nimi cele operacyjne wyznaczają kierunki działań (interwencji) związane z koncepcją rozwoju gminy. W Strategii rozwoju Gminy Fabianki na lata 2016-2025 przyjmuje się następujące cele strategiczne i przyporządkowane im cele operacyjne:

### **Cel strategiczny 1: Rozbudowa i modernizacja infrastruktury technicznej**

Pierwszy cel strategiczny dotyczy rozbudowy i modernizacji infrastruktury technicznej i komunalnej w gminie Fabianki. Zapewnienie nowoczesnej infrastruktury stworzy dogodne warunki życia i prowadzenia działalności gospodarczej. Celowi temu podporządkowane są następujące cele operacyjne:

**Cel operacyjny 1.1** Modernizacja i rozbudowa sieci dróg publicznych

**Cel operacyjny 1.2** Budowa małej infrastruktury drogowej

**Cel operacyjny 1.3** Modernizacja infrastruktury wodociągowej



#### **Cel operacyjny 1.4** Rozbudowa i modernizacja pozostałej infrastruktury komunalnej

#### **Cel strategiczny 2: Wzmocnienie kapitału społecznego i ludzkiego**

Rozwój gminy nie jest możliwy bez aktywności społeczności lokalnej, dlatego drugi cel strategiczny skierowany jest na wzmocnienie kapitału społecznego i ludzkiego poprzez rozwój innowacyjnej edukacji i oferty kulturalnej, promocję włączenia społecznego czy aktywną walkę z bezrobociem, połączone z rewitalizacją gospodarczą i przestrzenną. Wzmocnienie kapitału społecznego i ludzkiego będzie odbywało się w ramach poniższych celów operacyjnych:

##### **Cel operacyjny 2.1** Rozwój innowacyjnej edukacji publicznej

##### **Cel operacyjny 2.2** Wzrost spójności społecznej i aktywności zawodowej mieszkańców

##### **Cel operacyjny 2.3** Rozwój oferty kulturalnej

#### **Cel strategiczny 3: Rozwój potencjału gospodarczego i turystycznego**

Ważną szansę rozwoju gminy stwarza jej potencjał gospodarczy i turystyczny. Kolejny cel strategiczny związany jest więc z rozwojem gospodarki gminy, zwłaszcza tworzeniem korzystnych warunków do inwestycji i prowadzenia działalności gospodarczej. Racjonalne wykorzystanie zasobów przyrodniczych gminy w połączeniu z odpowiednią infrastrukturą turystyczną i sportowo-rekreacyjną wpłynie na zrównoważony rozwój gminy. W ramach celu strategicznego 3 określono następujące cele operacyjne:

##### **Cel operacyjny 3.1** Poprawa warunków prowadzenia działalności gospodarczej

##### **Cel operacyjny 3.2** Rozbudowa infrastruktury turystycznej i sportowo-rekreacyjnej

#### **Cel strategiczny 4: Zachowanie i ochrona środowiska naturalnego**

Stan środowiska naturalnego ma zasadniczy wpływ na atrakcyjność osadniczą, inwestycyjną i turystyczną gminy, dlatego wśród celów strategicznych znajduje się zachowanie i ochrona środowiska naturalnego. W gminie Fabianki szczególny nacisk należy położyć na uporządkowanie gospodarki ściekowej, stanowiącej kluczowy element wpływający na jakość życia mieszkańców i stan środowiska. Należy dążyć także do ograniczenia niskich emisji gazów cieplarnianych i uporządkować gospodarkę odpadami komunalnymi. Dla celu strategicznego przyjęto cele operacyjne:

##### **Cel operacyjny 4.1** Uporządkowanie gospodarki ściekowej

##### **Cel operacyjny 4.2** Rozwój gospodarki niskoemisyjnej i odnawialnych źródeł energii

##### **Cel operacyjny 4.3** Uporządkowanie gospodarki odpadami

Realizacja ustaleń planu nie pozostaje w sprzeczności z celami ochrony środowiska ustanowionymi na szczeblu międzynarodowym, wspólnotowym i krajowym istotnymi z punktu widzenia projektu planu. Nie wywoła także znaczących negatywnych zmian na znacznie oddalone obszary Natura 2000.



## 16. STRESZCZENIE W JĘZYKU NIESPECJALISTYCZNYM

Przedmiotem niniejszej prognozy oddziaływania na środowisko jest projekt miejscowego planu zagospodarowania przestrzennego dla części obrębu geodezyjnego Bogucin oraz Szpetal Górny zgodnie z uchwałą intencyjną Nr V/52/2024 Rady Gminy Fabianki z dnia 13 września 2024 r. w sprawie przystąpienia do sporządzenia miejscowego planu zagospodarowania przestrzennego dla części obrębu geodezyjnego Bogucin oraz Szpetal Górny. Celem prognozy jest określenie skutków dla środowiska wynikających z realizacji ustaleń w/w dokumentu.

### 16.1. Informacje o zawartości prognozy

Zakres prognozy oddziaływania na środowisko jest zgodny z przepisami, i obejmuje:

- informacje o zawartości, głównych celach projektowanego dokumentu,
- ocenę istniejącego stanu środowiska oraz potencjalne zmiany tego stanu w przypadku braku realizacji projektowanego dokumentu,
- identyfikację problemów ochrony środowiska istotnych z punktu widzenia projektowanego dokumentu,
- ocenę przewidywanego znaczącego oddziaływania na środowisko,
- analizę rozwiązań mających na celu zapobieganie, ograniczanie lub kompensację przyrodniczą negatywnych oddziaływań na środowisko, mogących być rezultatem realizacji ustaleń miejscowego planu zagospodarowania przestrzennego, w tym propozycje rozwiązań alternatywnych.

### 16.2. Analiza i ocena istniejącego stanu środowiska

Prognoza sporządzona została w szczególności na podstawie analizy projektu miejscowego planu zagospodarowania przestrzennego, informacji o istniejącym i projektowanym sposobie zagospodarowania oraz innych materiałów archiwalnych i dokumentacji. Celem prognozy było określenie charakteru i stanu środowiska oraz określenie wpływu (prognozy) projektowanych ustaleń planu na środowisko, w zakresie:

- wpływu na świat roślinny, zwierzęcy oraz różnorodność biologiczną,
- wpływu na glebę, rzeźbę i powierzchniowe utwory geologiczne,
- wpływu na wartości krajobrazowe,
- wpływu na wody podziemne i powierzchniowe oraz zagrożenie powodziowe,
- zagrożenia środowiska odpadami,
- zagrożenia akustycznego, zanieczyszczenia powietrza i środowiska życia ludzi.

Wyznaczony pod realizację przewidywanych funkcji obszar jest odpowiedni z punktu widzenia ochrony środowiska przyrodniczego, co w szczególności wynika z następującej sytuacji:

- teren obejmuje przede wszystkim obszary odznaczające się niską wartością krajobrazową oraz przyrodniczą w sensie siedliskowym, florystycznym i faunistycznym (oprócz terenów leśnych),
- tereny położone poza obszarami objętymi ochroną, w tym poza obszarami Natura 2000.



Spełnienie wymagań w zakresie zapewnienia ochrony zdrowia ludzi oraz ochrony środowiska przyrodniczego zostało szczegółowo uwzględnione w projekcie ustaleń planu poprzez zasady i rozwiązania pozwalające na zminimalizowanie i wyeliminowanie niekorzystnych oddziaływań na środowisko, jakie będą wiązały się z jego realizacją. Dotyczy to również wymienionych powyżej cech środowiska.

Planowane przeznaczenie w miejscowym planie zagospodarowania przestrzennego dla części obrębu geodezyjnego Bogucin oraz Szpetal Górny będzie miało wpływ na poszczególne komponenty środowiska, uzasadniony skalą poszczególnych rodzajów zagospodarowania, w sposób przejawiający się: przekształceniem powierzchni ziemi, likwidacją naturalnej warstwy glebowej, zanieczyszczeniem powietrza, zmianami mikroklimatu, zmianami w występującej szacie roślinnej i krajobrazu, zmiana obecnego klimatu akustycznego, przepływu wód opadowych, wycinka drzew itp. Niemniej, przewidywana w projekcie planu funkcja oraz stosowanie się poszczególnych użytkowników (właścicieli) do wymagań wynikających z projektowanego dokumentu oraz wymagań określonych w przepisach odrębnych, nie będzie się wiązać z pozanormatywnym oraz istotnym oddziaływaniem w zakresie praktycznie wszystkich elementów środowiska. Obowiązkiem władających terenami objętymi mpzp, będzie zapewnienie nie przekraczania obowiązujących norm (np. w zakresie emisji zanieczyszczeń do powietrza) poza terenami własności.

### **16.3. Wpływ na środowisko w przypadku odstąpienia od realizacji miejscowego planu**

Odstąpienie od wdrażania zapisów planu miejscowego oznaczać będzie odstąpienie od obowiązku realizacji strategicznych celów ochrony środowiska w kontekście szerszej perspektywy postrzegania tej problematyki. W przypadku braku realizacji, przeprowadzona analiza i ocena stanu istniejącego pozwala wykazać, że może nastąpić kontynuacja istniejących trendów negatywnych.

Brak realizacji projektowanego planu miejscowego przyczynić się będzie do utrwalania oraz występowania negatywnych tendencji w środowisku, zwłaszcza w zakresie jakości wód podziemnych i powierzchniowych, zagrożenia hałasem oraz pozostałych trendów.

### **16.4. Zapobieganie i ograniczenia negatywnych oddziaływań na środowisko, mogących być rezultatem realizacji projektu**

Patrząc przez pryzmat celu, w jakim jest opracowywany ten dokument należy uznać, że środkami zapobiegającymi negatywnemu oddziaływaniu na środowisko są w istocie rozwiązania zastosowane w przypadku realizacji zapisów planu. Należy także pamiętać, iż realizacja może niekiedy powodować negatywne oddziaływania oraz czasowe pogorszenie środowiska.

W przypadku negatywnych oddziaływań zaproponowano podstawowe środki zapobiegające oraz ograniczające negatywne oddziaływania na środowisko.

Przy realizacji poszczególnych rozwiązań, na etapie ich projektowania, należy szczegółowo przebadać już konkretne przedsięwzięcia pod kątem ich oddziaływania na środowisko. W wyniku tej analizy koniecznym może okazać się podjęcie odpowiednich działań zapobiegających bądź

kompensacyjnych. Do dyspozycji inwestorów jest cały wachlarz rozwiązań ograniczających, a nawet całkowicie eliminujących negatywne wpływy inwestycji na środowisko przyrodnicze.

Większość proponowanych do realizacji przedsięwzięć ma zdecydowanie pozytywny wpływ na środowisko. A zatem zgodnie z metodologią ocen oddziaływania na środowisko proponowanie szczegółowych rozwiązań alternatywnych nie ma pełnego uzasadnienia. Ponadto dokumenty te mają charakter projektu i w związku z tym brak jest możliwości precyzyjnego określenia negatywnego wpływu projektowanych przedsięwzięć.

## 17. FOTOGRAFIA OBSZARU OPRACOWANIA

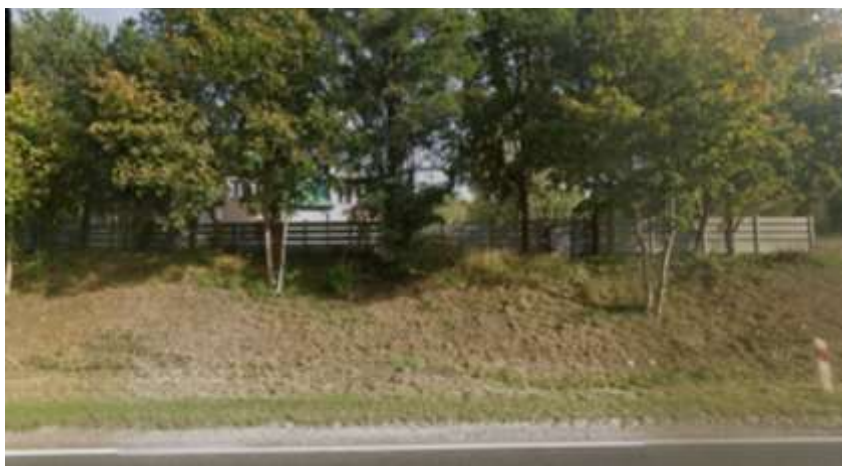

Fot. 1 Widok na teren opracowania zał. 1



Fot. 2 Widok na teren opracowania zał. 1



Fot. 3 Widok na teren opracowania zał. 1



Fot. 4 Widok na teren opracowania zał. 1



Fot. 5 Widok na teren opracowania zał. 2



Fot. 6 Widok na teren opracowania zał. 2



Fot. 7 Widok na teren opracowania zał. 2



### Załącznik nr 3

#### **Oświadczenie autora prognozy oddziaływania na środowisko projektu miejscowego planu zagospodarowania przestrzennego dla części obrębu geodezyjnego Bogucin oraz Szpetal Górny**

Ja, niżej podpisany Rafał Łucki po zapoznaniu się z przepisami Ustawy dnia 3 października 2008 r. o udostępnianiu informacji o środowisku i jego ochronie, udziale społeczeństwa w ochronie środowiska oraz o ocenach oddziaływania na środowisko (t.j. Dz. U. z 2026 r. poz. 670) oświadczam, że spełniam wymagania, o których mowa w art. 74a ust. 2 ww. ustawy.

Świadomy odpowiedzialności karnej za złożenie fałszywego oświadczenia potwierdzam własnoręcznym podpisem prawdziwość złożonego oświadczenia.

.....  
*Podpis autora prognozy*